

Wersja elektroniczna na stronie

www.jas24info.pl

Nagrywali i przegrali



Krzysztof Wrucha, szef związków zawodowych w Górniczej Spółdzielni Mieszkaniowej, w październiku ubiegłego roku został dyscyplinarnie zwolniony z pracy i oskarżony o kradzież rusztowań. Prokuratura niedawno skończyła postępowanie w tej sprawie. Śledztwo zostało umorzone, a Krzysztof Wrucha oczyszczony z zarzutów. Problemy z prawem mogą mieć teraz szefowie GSM. Prokuratura zbada, czy podsłuch, jaki założyli byłemu pracownikowi, był zgodny z prawem.



Nie zamierzam tak zostawić tej sprawy. Zniszczyli mi zdrowie, złamali karierę, w oczach jastrzębian zrobili ze mnie złodzieja. Odpowiedzą za to przed sądem.

str. 8-9

REKLAMA

ZAPRASZAMY NA ŚWIEŻE WYROBY Z KIELECKIEGO
Z NOWYMI CENAMI MIESIĄCA

Polstan
Szyńka z komina
CENA 25^{zł} **20⁹⁹** PLN
bez konserwantów

Polstan
Kiełbasa kminkowa
CENA 20^{zł} **15⁹⁹** PLN
bez konserwantów

Polstan
Kiełbasa krucha
CENA 18^{zł} **14⁹⁹** PLN
bez konserwantów

Polstan
Kiełbasa wiejska
CENA 20^{zł} **15⁹⁹** PLN
bez konserwantów

wyroby tradycyjne, takie jak kiedyś...

ZAPRASZAMY DO SKLEPÓW FIRMOWYCH W JASTRZĘBIU-ZDRÓJU

ul. Arki Bożka (targowisko) ul. Turystyczna (obok Biedronki) ul. Katowicka (obok Stokrotki) ul. Wrocławska (obok Zygmunta) ul. Wiejska (Moszczenica)

REKLAMA

auto Zientek
Zapraszamy do nowej
**OKRĘGOWEJ STACJI
KONTROLI POJAZDÓW**
str. 15

S
"JAS-MOS"
M
**Spółdzielnia
Mieszkaniowa**
str. 3

PROJEKTY



Międzypokoleniowa
integracja

str. 4

EDUKACJA



40 lat minęło...

str. 7

LIFESTYLE

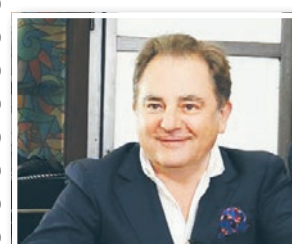

Rozmowa
z **ROBERTEM
MAKŁOWICZEM**

str. 11



filarem

pod pomysłach Prawa i Sprawiedliwości na rządzenie można usłyszeć wiele złego albo dobrego. Wszystko zależy od tego, gdzie się przyłoży ucho. Ze względów zawodowych uważnie śledzę dyskusję na temat swojej branży, a w dziennikarskim „kociołku” aż huczy od plotek na temat repolonizacji mediów. To jeden z najlepszych pomysłów, jakie słyszałem od lat. Tylko pożyteczni idioci mogą lansować tezę, że kapitał zaangażowany w media nie zna granic. Tak może być w branży hamburgerów albo napojów gazowanych. W mediach i bankowości kapitał reprezentuje zawsze interesy kraju, z którego pochodzi. Klinczykiem, a raczej patologicznym przykładem symbiozy wydawców z rządem są Niemcy. W noc sylwestrową, dzięki hordy imigrantów i azylantów ganiały kobiety po niemieckich miastach, ale w tamtejszych mediach przez dwa dni żaden dziennikarz nie pisał o tym słowie, choć w internecie było już wszystko na ten temat. Wydawcy bali się powiedzieć prawdę, bo nie chcieli psuć humoru cesarzowej Merkel. Czy interes mogą reprezentować polskie spółki-córki niemieckich koncernów medialnych? Pytanie jest retoryczne, a odpowiedź banalnie prosta. Proszę wpisać do internetowej wyszukiwarki hasło „niemieckie media w Polsce”, a wtedy zorientują się Państwo, jaka jest skala germanizacji polskich środków przekazu. Dawno, dawno temu byłem świadkiem i ofiarą depolonizacji krajowych mediów. Pracowałem w tygodniku „Panorama”, który miał 200 tys. nakładu, cieszył się dobrą opinią i zaufaniem Czytelników. Pisaliśmy o sprawach ciekawych i ważnych, zwłaszcza dla Śląska. Ale sprzedano nas Szwajcarowi, który gazetę położył, prawdopodobnie po to, aby otworzyć rynek dla zagranicznych kolorowych pism kobiecych. Nie chcę pisać na temat okoliczności likwidacji „Trybuny Śląskiej” i sprzedaży „Dziennika Zachodniego” niemieckiemu koncernowi. Ale pewne fakty można pokazać samodzielnie. Kiedy zniknęła poczytna „Trybuna Śląska”, na regionalnym rynku prasowym znalazło się sporo miejsca dla „Faktu”, wydawanego też przez niemiecki koncern. To nie jest spiskowa teoria dziejów. To tylko dowód na to, jak bezmyślne i spolegliwe były dotychczas polskie elity władzy. Dlaczego Niemcy nie wpuszczają na swój rynek medialny nikogo z zewnątrz, ale wpychają się wszędzie, gdzie ich wpuszczą? Bo są sprytni i potrafią doskonale dbać o swój interes narodowy.

filar

Dalszy demontaż zaplecza politycznego prezydent Anny Hetman



SŁAWOMIR ŻMUDZIŃSKI

Niezależna Inicjatywa Mieszkańców

Polityka jest grą zespołową. Podobnie jak większość dyscyplin sportowych. Sam Robert Lewandowski, choćby grył murawę, meczu nie wygra, jeżeli pozostali zawodnicy nie będą podawać mu piłki. Jeśli jednak drużyna gra równo, obecność gwiazdy na boisku dodaje wszystkim skrzydeł i dopinguje do walki o zwycięstwo. Sportowe analogie jak ułał pasują do świata polityki. Z jastrzębskiej drużyny, która w dobrym stylu zdobyła władzę w 2014 roku, powoli schodzi powietrze. Na morale tej ekipy na pewno największy wpływ ma spadek formy jej największej gwiazdy, czyli prezydent Anny Hetman. Dlaczego w pierwszej połowie kadencji wypełniła aż tak dużo kiksów? Trwające prawie rok zamieszanie wokół komunikacji miejskiej obciąża obecną ekipę w magistracie, bez względu na to, co mówią służby propagandowe miłośnicom nam urzędującej. Podobnych wpadek można wymienić więcej. W polityce, także tej na samorządowym szczeblu, złe

Wielka dama tańczy sama?

decyzje medialnie „przykrywa się” informacjami o sukcesach. W Jastrzębiu-Zdroju nie da się przeprowadzić takiego manewru z jednej, podstawowej przyczyny. Nie ma sukcesów. Nie da się spędzić czteroletniej kadencji tylko na przypominaniu i analizowaniu błędów poprzednika. Do charyzmatycznego, skutecznego i odnoszącego sukcesy polityka lgną ludzie mądrzy, przedsiębiorczy, mający ciekawe pomysły. Na jastrzębskim „dworze” widzimy tendencję odwrotną. Kto może, ten ucieka. Z funkcji doradcy prezydenta zrezygnował ostatnio Piotr Piekarski. Prawdziwe przyczyny tej decyzji zna zapewne on sam i Anna Hetman, ale wizerunkowo nie wygląda to najlepiej. Obecność Piotra Piekarskiego miała gwarantować, że środowiska gospodarcze murem stoją za panią prezydent. Nie tak dawno rozpadł się też klub radnych Platformy Obywatelskiej, z którego odeszły trzy osoby. Dla przypomnienia, Anna Hetman uzyskała mandat jako kandydatka właśnie PO. Oczywiście, można

złożyć, że jest to zaplanowana „ustawka”. Szydł PO nie kojarzy się obecnie najlepiej i nie wiadomo, co z nim będzie w 2018 roku, kiedy czynie nie koniec demontażu zaplecza politycznego Pani prezydent. Z ukształtowanego przed drugą turą wyborów prezydenckich porozumienia Hetman - Żmudziński - Buda, w jej ekipie pozostał jedynie wiceprezydent Janusz Buda (kandydat Sojuszu Lewicy Demokratycznej). Problem polega na tym, że utracił on, a tym samym prezydent Hetman, poparcie trójki radnych SLD, którzy opuścili szeregi i założyli własny, opozycyjny klub radnych. W gronie współpracowników Pani Prezydent pozostaje obecnie jeden doradca, Paweł Świd

derski, ale trudno zaliczyć go do zaplecza politycznego, a bardziej wspomagającego. Jest on osobą z zewnątrz, nieznaną jastrzębskich realiów politycznych. Wartość doradcy w przyszłej kampanii będzie zatem ograniczona. Reasumując. Jeżeli drużyna Anny Hetman będzie grała w takim stylu do końca kadencji, to jej marzenia o reelekcji, pozostaną tylko marzeniami.



REKLAMA

SPEEDPAK
PUNKTY NADAWANIA PACZEK

PRZESYŁKI KURIERSKIE
KRAJOWE I MIĘDZYNARODOWE

Jastrzębie-Zdrój, Mazowiecka 2

tel. 790 379 000

Godziny otwarcia:
poniedziałek 10-17
wtorek - piątek 9-16

www.jastrzebiezdroj.speedpak.net
e-mail: jastrzebiezdroj@speedpak.net

PAPIEROWE WYDANIA „NASZEGO JASTRZĘBIA” KOLPORTUJEMY W BLOKACH TRZECH JASTRZĘBSKICH SPÓŁDZIELNI MIESZKANIOWYCH: JAS-MOS, NOWA I GSM. DOCIERAMY TAKŻE DO SOŁECTW. MIEJSCA W SOŁECTWACH, W KTÓRYCH MOŻNA OTRZYMAĆ NASZĄ GAZETĘ:

W JASTRZĘBSKIEJ DZIELNICY ZDRÓJ
GAZETĘ MOŻNA OTRZYMAĆ

W NASTĘPUJĄCYCH PUNKTACH:

- Spółdzielnia Mieszkaniowa JAS-MOS, ul. Stoneczna 18 A
- Sklep „POLOMarket”, ul. 11 listopada 2
- Sklep „Freshmarket”, ul. 1-go Maja 2-8
- Sklep WALDI, ul. Broniewskiego 1G
- GS „SAMOPOMOC CHŁOPSKA” Dom Handlowy „KŁOS”, sklep spożywczy, ul. Kościuszki 21

SOŁECTWO BZIE:

- Sklep spożywczo-przemysłowy „U Róży”, ul. Świerczewskiego 266
- Sklep Lewiatan, ul. Stawowa 2
- Sklep spożywczy (Gminna Spółdzielnia

- Samopomoc Chłopska), ul. Rostków 9
- Sklep Spożywczy „ABC”, ul. Świerczewskiego 63

SOŁECTWO RUPTAWA:

- Sklep spożywczy „Moje Delikatesy”, ul. Cieszyńska 116 A
- Sklep spożywczy „BONUS” Nr. 5, ul. Płonki 1
- Auto Serwis - Technika Grzewcza „FOX”, ul. Cieszyńska 186A
- Centrum Ogrodnicze „Pomarańczowy Ogród”, ul. Cieszyńska 87A

SOŁECTWO BORYNIA I SKRZECZKOWICE:

- Sklep Lewiatan, ul. 3-go Maja 109
- Sklep spożywczy, ul. Powstańców 287
- Sklep Lewiatan, ul. Świerkłańska 87

SOŁECTWO SZEROKA:

- Sklep Carrefour EXPRESS, os. 1000-lecia PU-3
- Sklep spożywczy, os. 1000-lecia 5 lok.10
- Sklep spożywczy, ul. Powstańców Śl. 97
- Sklep rolno-spożywczy, ul. Powstańców 74

SOŁECTWO MOSZCZENICA:

- Sklep Lewiatan, ul. Komuny Paryskiej 1
- Sklep spożywczy i przemysłowy, ul. Wiejska 29
- Sklep spożywczy, ul. Wiejska 13B
- Sklep spożywczy, ul. Wiejska 17c

ZEBRZYDOWICE:

- Fauna i Flora (przy rondzie), ul. Słowackiego 2A

NASZE
Jastrzębie

Wydawca:
F-Press, 43-190 Mikołów, Rynek 18,
redakcja@naszagazeta.info
Redaktor naczelny: Jerzy Filar
Sekretarz redakcji:
Beata Leśniewska tel.: 32 209 18 18, 509 797 881
Redaguje zespół.

REKLAMA:
Dorota Woś 889 381 211, naszejastrzebie@naszagazeta.info
Biuro ogłoszeń: Jastrzębie-Zdrój, ul. Opolska 1 (paw. 723 GSM)
Mariola Sołtyś 606 221 496, reklama1@naszagazeta.info
Sebastian Sroślak 790 887 729, reklama@naszagazeta.info
Redakcja nie zwraca niezamówionych materiałów.
Za treść ogłoszeń odpowiada reklamodawca.

Choć nie znamy jeszcze jego wyników, audyt w Jastrzębskiej Spółce Węglowej już przyniósł pozytywne efekty. Kurs akcji notowanej na giełdzie JSW wzrósł o 30 proc.

Audyt na półmetku

Rosną emocje wokół audytu w JSW. Początkowo miał on potrwać do końca marca. Później przesunięto termin do połowy kwietnia. Z ostatnich informacji wynika, że zespół audytorów popracuje do końca maja.

- Nie ma w tym nic niepokojącego. JSW jest spółką giełdową. Obowiązują nas bardzo rygorystyczne procedury, jeżeli chodzi o zasady dostępu i zachowania poufności pozyskanych informacji. Działamy trochę inaczej, niż nasi koledzy w Katowickim Holdingu Węglowym i Kompanii Węglowej, gdzie audyty już się zakończyły - wyjaśnia Grzegorz Matusiak, kierujący audytem w JSW.

Zespół audytorów liczy 12 osób. Podzielono ich na trzy grupy. Każda zaj-



muje się analizą odrębnego segmentu działalności JSW. Jeden z zespołów zajmuje się polityką gospodarczą, prowadzoną przez zarządy spółki w latach 2005 - 2015. Analizowane są, m.in. umowy na usługi remontowe, doradcze, sponsoringowe. Druga grupa audytorów wzięła pod lupę sytuację w całej grupie kapitałowej. JSW tworzą nie tylko kopalnie, ale także szereg spółek zależnych w branżach koksowniczej, energetycznej, kolejowej,

ubezpieczeniowej. Trzeci zespół audytorski bada działalność operacyjną spółki, czyli koszty wydobycia węgla, strukturę organizacyjną, zasady rozliczeń z kontrahentami i wiele innych czynników decydujących o funkcjonowaniu i kondycji finansowej JSW. Wśród audytorów są także reprezentanci strony społecznej. Do ich zadań należy, m.in. analiza okoliczności, które doprowadziły do wybuchu strajku w lutym ubiegłego roku. (fil)



Rozmowa z **GRZEGORZEM MATUSIAKIEM**, szefem grupy audytorów w JSW

- Co Pan może powiedzieć o dotychczasowych efektach pracy grupy audytorskiej?

- Niestety, niewiele. Mogę jedynie potwierdzić, że audyt potrwa do końca maja, a obecnie znajdujemy się mniej więcej na półmetku naszych prac. Nie mogę zdradzić więcej szczegółów, ponieważ podpisałem, podobnie jak cały zespół, klauzulę zobowiązującą nas do zachowania tajemnicy. Proszę pamiętać, że audytujemy spółkę giełdową. Każdy „przeciek” informacji może mieć wpływ na kurs akcji JSW.

- Rozpoczęcie audytu i tak miało wpływ na kurs akcji. Notowania JSW wzrosły ostatnio o 30 proc.

- Inwestorzy pozytywnie ocenili sygnały płynące z Ministerstwa Energii, że rząd Prawa i Sprawiedliwości jest zdeterminowany w ratowaniu polskiego przemysłu wydobywczego. JSW, jako spółka giełdowa, jest okrętem flagowym całej branży górniczej. Wzrost notowań akcji jest najlepszym sygnałem, że inwestorzy chcą dać naszemu rządowi kredyt zaufania.

- Wyniki i zalecenia audytu będą wiążące dla władz JSW?

- Przeprowadzenie audytu zlecił minister Krzysztof Tchórzewski. Tylko od niego zależy, w jaki sposób zostaną wykorzystane efekty pracy naszego zespołu.

REKLAMA



Spółdzielnia Mieszkaniowa „JAS-MOS”
ul. Słoneczna 18A, Jastrzębie-Zdrój
tel. 32 47 626 37, 32 47 626 38

SPÓLDZIELNIA MIESZKANIOWA „JAS-MOS” Z SIEDZIBĄ W JASTRZĘBIU-ZDROJU PRZY UL. SŁONECZNEJ 18A, OGŁASZA USTNE PRZETARGI NIEOGRANICZONE NA:

NABYCIE ODRĘBNEJ WŁASNOŚCI LOKALI MIESZKALNYCH POŁOŻONYCH W JASTRZĘBIU-ZDROJU PRZY:

- ul. Zielona 42/10, Jastrzębie-Zdrój, kat. M-3, pow. użytkowa 47,05 m², cena wywoławcza 67 000 zł, wadium 6 700 zł,
- ul. Wiejska 19d/5, Jastrzębie-Zdrój, kat. M-3, pow. użytkowa 37,91 m², cena wywoławcza 57 000 zł, wadium 5 700 zł, w lokalu zameldowane są 2 osoby, w stosunku do których prowadzone jest postępowanie o wymeldowanie,
- ul. Ofiar Faszyzmu 9/8, Jastrzębie-Zdrój, kat. M-2, pow. użytkowa 38,18 m², cena wywoławcza 56 500 zł, wadium 5 650 zł, w lokalu zameldowane są 4 osoby, w stosunku do których prowadzone jest postępowanie o wymeldowanie,
- ul. Konopnickiej 6/8, Jastrzębie-Zdrój, kat. M-2, pow. użytkowa 27,89 m², cena wywoławcza 39 200zł, wadium 3 920zł.

Przetarg odbędzie się w siedzibie SM „JAS-MOS” sala nr 4 w dniu 18.05.2016r., o godzinie 13⁰⁰.

Minimalne postąpienie wynosi 500,00 zł. Do przetargu dopuszczeni zostaną oferenci, którzy zapoznają się z „Regulaminem na ustanowienie i zbycie odrębnej własności ...” obowiązującym w Spółdzielni, co potwierdzą podpisem na oświadczeniu, a następnie wpłacą wymagane wadium. Wadium osoby wygrywającej zostanie zaliczone na poczet ceny mieszkania, a pozostałym osobom zwrócone w terminie do 3 dni na podany numer konta bankowego.

Osoba wygrywająca przetarg zobowiązana jest do: wpłaty wpisowego i udziału do Spółdzielni oraz poniesienia kosztów ogłoszenia przetargu, sporządzenia operatu szacunkowego określającego wartość rynkową lokalu, sporządzenia aktu notarialnego, założenia i wpisu do księgi wieczystej.

Umowa notarialna zawarta zostanie w kancelarii notarialnej wskazanej przez Spółdzielnię.

Wystawione do przetargów lokale mieszkalne można oglądać w dniach 9 i 10 maja 2016r., po wcześniejszym umówieniu się w administracji osiedla przy:

- ul. Staszica 8 w Jastrzębiu-Zdroju tel. 32 476 12 55 (ul. Wiejska, Of. Faszyzmu, Konopnickiej),
- ul. Zielona 5 w Jastrzębiu-Zdroju tel. 32 471 81 70 (ul. Zielona).

Dowód wpłaty wadium należy przedłożyć w siedzibie Spółdzielni najpóźniej dnia 17.05.2016r., do godziny 13⁰⁰.

Spółdzielnia zastrzega sobie prawo unieważnienia przetargu bez podania przyczyny. Dodatkowych informacji udziela komórka członkowsko - mieszkaniowa SM „JAS-MOS” pok. nr 2 lub telefonicznie pod numerem telefonu 32 47 626 36-38 wew. 37.

HUMAVIT[®]

Suplement diety



HUMAVIT[®]
GUARANA

Guarana:

- poprawia samopoczucie i odporność
- obniża zmęczenie
- działa pobudzająco
- chroni przed degradacyjnym wpływem stresu i niesprzyjającymi warunkami otoczenia
- pomaga utrzymać pamięć, skupienie i dobre zdolności poznawcze
- wspiera metabolizm i jest używana pomocniczo w kontrolowaniu masy ciała

DODAJ NAS DLA SWEGO ZDROWIA!



Pytaj o produkty HUMAVIT[®] w aptekach i sklepach zielarskich lub zamów na varia-sklep.com.pl

➤ **Jeden z najciekawszych projektów zgłoszonych do Akademii Twórczej Tesco, przygotowała Lokalna Grupa Działania „Wspólny Rozwój” z Jastrzębia-Zdroju.**

Patent na międzypokoleniową integrację

Program „decydujesz - pomagamy” realizowany przez Tesco polega na wspieraniu lokalnych społeczności. Zakończył się już etap zgłaszania projektów.

- W sumie otrzymaliśmy aż 1 075 wniosków z całej Polski. Jesteśmy pod wrażeniem ich różnorodności oraz ciekawych pomysłów. W kolejnym etapie wybierzemy 3 najlepsze

projekty dla każdego ze 160 obszarów. Zwycięzcy zostaną wybrani w głosowaniu, które odbędzie się w sklepach Tesco w dniach 11 maja - 7 czerwca - informują na stronie internetowej organizatorzy akcji.

Wśród zgłoszonych projektów do najciekawszych należy z pewnością pomysł przygotowany w Jastrzębiu-Zdroju.

- Stawiamy na wzajemną, międzypokoleniową wymianę wiedzy i umiejętności. Chcemy przełamać stereotyp o braku zrozumienia i możliwości współpracy między seniorami a młodszymi pokoleniami - mówi dr Antoni Augustyn, prezes Lokalnej Grupy Działania „Wspólny Rozwój” z Jastrzębia-Zdroju.

Jak realizacja projektu miałaby wyglądać w praktyce? Wyobraźmy sobie sytuację, że młodzież chce, ale nie potrafi samodzielnie zrobić makówki czy moczki. Z kolei wytrawne gospodynie mają te przepisy „w małym palcu”, ale nie wiedzą jak zamówić produkty przez internet. Jastrzębski patent na pokoleniową integrację polega na tym, aby starsi dziaili się młodymi swoją wiedzą i na odwrót. W projekt zaangażowały



się Panie z Koła Gospodyń Wiejskich z Jastrzębia-Zdroju. Chcą uczyć dzieci i młodzieży tego, co w śląskich (i nie tylko) tradycjach jest najlepsze. Wykonywanie ozdób świątecznych i okolicznościowych, przygotowanie potraw regionalnych oraz bogaty ładunek śląskiej kultury opartej, m.in. na humorze, to oferta seniorów. Co w zamian mogą zaoferować młodzi? To, w czym są najlepsi, czyli umiejętność poruszania się w wirtualnym

świecie. Obsługa komputera, korzystanie z poczty elektronicznej, praktyczne informacje na temat możliwości, jakie daje internet, taką wiedzę młode pokolenia mogą i powinny dzielić się z seniorami. Projekt przewiduje organizację wspólnych, międzypokoleniowych warsztatów. Na grudzień zaplanowano wielką konferencję podsumowującą, połączoną z degustacjami potraw świątecznych i prezentacją rezultatów całej akcji. Konferencja będzie transmitowana online na portalu internetowym i w serwisie youtube.

Co zrobić, aby ten ciekawy i pożyteczny pomysł zwyciężył? Wystarczy zrobić zakupy w Tesco, a przy okazji zagłosować.



➤ **Zgłoszona przez Spółdzielnię Mieszkaniową JAS-MOS lokalizacja placu zabaw przy ulicy Zielonej, została zakwalifikowana do ogólnopolskiego konkursu „Podwórko NIVEA”.**

Nasza lokalizacja bierze udział w akcji

PODWÓRKO NIVEA



GŁOSUJ OD 5 MAJA

Zielone podwórko

Wygrywa ta lokalizacja, która zdobędzie najwięcej punktów w głosowaniu na stronie: www.nivea.pl/podworko2016

Producent kosmetyków NIVEA corocznie finansuje ogólnodostępne podwórka wraz z przyrządami do ćwiczeń i zabawy. Wierzymy, że zaangażowanie mieszkańców w internetowym głosowaniu, pozwoli zbudować nowoczesny plac zabaw dla dzieci przy ulicy Zielonej.

- Zachęcam do wspólnej i pożytecznej zabawy polegającej na codziennym oddaniu głosu. Im więcej głosów, na lokalizację Rodzinnego Miejsca Zabaw przy ulicy Zielonej, tym większa szansa na wygraną (około 100 tysięcy złotych). Głosujemy od 5 maja do 30 czerwca - mówi Piotr Szereda, Prezes Zarządu Spółdzielni Mieszkaniowej JAS-MOS.

Podczas zajęć organizowanych w ramach projektu będzie okazja do zdobycia nowych umiejętności, m.in. malarskich, graficznych oraz gry w sportowego skata. Projekt dedykowany jest przede wszystkim dzieciom i młodzieży, ze szczególnym uwzględnieniem uczniów niepełnosprawnych i wymagających szczególnej troski.

➤ **Projekt „Sport i kultura na Złotych Łanach” otrzymał prawie 5 tys. zł dofinansowania.**

Przyjemne z pożytecznym

Projekt przygotował Zarząd Osiedla Złote Łany, mieszkańcy Spółdzielni Mieszkaniowej JAS-MOS i sołectwa Moszczenica.

Dofinansowanie pochodzi z Funduszu Inicjatyw Obywatelskich - Śląskie Lokalnie 2016. Decyzję o przyznaniu grantu podjęło Centrum Rozwoju Inicjatyw Społecznych CRIS z Rybnika i Fundusz Lokalny Ramża z Czerwionki-Leszczyna.

Organizatorzy zapraszają mieszkańców osiedla oraz sołectwa. Zapi-

sy zostaną poprzedzone akcją informacyjno-promocyjną.

Projekt obejmuje pięć działań:

1) Organizacja Dnia Dziecka. Zaplanowano, m.in. mecz piłki nożnej drużyn mieszanych, biegi oraz warsztaty malarstwa i grafiki. Dla dorosłych przygotowano zawody sportowe gry w skata.

2) Dwuetapowy turniej gry w sportowego skata dla dorosłych, realizowany równoległe z warsztatami malarstwa i grafiki dla dzieci. Pierwszy etap odbędzie się 24 czerwca.

3) Drugi etap turnieju gry w sportowego skata dla dorosłych, odbędzie się 14 lipca. Towarzyszyć mu będą również warsztaty malarstwa i grafiki dla dzieci.

4) Turniej sportowego skata, pomiędzy dziećmi z Sołectwa Moszczenica i Osiedla Złote Łany a rówieśnikami z pozostałych pięciu sołectw w Jastrzębiu. Turniej zostanie zorganizowany z okazji 20-lecia Spółdzielni Mieszkaniowej JAS-MOS.

5) Warsztaty nauki gry w sportowego skata dla dzieci.

Na uczestników poszczególnych warsztatów, turniejów oraz projektu czekają ciekawe nagrody.



MAŁGORZATA FILIPOWICZ,
Przewodnicząca Klubu Radnych Rady Miasta Jastrzębie-Zdrój „Samorządne Jastrzębie”

Ideą projektu jest zaangażowanie mieszkańców sołectwa i osiedla w działania społeczne, kulturalne i sportowe. Nic tak nie sprzyja integracji i nawiązywaniu więzi, jak obywatelska aktywność.

W szóstą rocznicę tragedii, 10 kwietnia o godz. 8.30, przy kościele Najświętszej Maryi Panny Matki Kościoła w Jastrzębiu-Zdroju odbyły się uroczystości ku czci ofiar katastrofy smoleńskiej.

Jastrzębie pamięta

Pod tablicą upamiętniającą ofiary złożono kwiaty oraz znicze. W uroczystościach wzięli udział nie tylko przedstawiciele jastrzębskiego Prawa i Sprawiedliwości, ale także wielu mieszkańców miasta.

- Ta tragedia unaoczniała słabości naszego państwa. Potwierdziła, że w wielu segmentach to państwo istnieje tylko teoretycznie. Ale to znaczy, że na nas spoczywa teraz obowiązek odbudowy tego, co jest złe, tego, co nie działa. Nie możemy ustawać w poszukiwaniu prawdy, godności i pamięci o zmarłych, w miłości takiej, jaka powinna panować w narodzie. Zasypujmy podział, bądźmy pełni



zgody. Myślę, że oni, patrząc na nas z nieba, tego by właśnie oczekiwali. To, że tutaj jesteśmy, stanowi najlepszy dowód chęci takiego pojednania - mówił Łukasz Kasza, przewodniczący Rady Miasta.

W uroczystościach wzięli także udział ksiądz prałat Bernard Czemecki, duchowny niezwykle zasłużony dla jastrzębskiej „Solidarności”. Zachęcał do modlitwy w intencji 96 osób, których życie zgasło w katastrofie smoleńskiej.

- Podobnie jak Sybir jest nie tylko miejscem geograficznym, ale jest także symbolem okrutnych represji i morderstw wobec Polski i Polaków, modlitwą i pamię-



REKLAMA



**PRODUCENT
NAGROBKÓW
Z KAMIENI
NATURALNYCH**

Jastrzębie-Zdrój
ul. Połomska 9

Mszana
ul. Moszczeńska 36

Wodzisław Śl.
ul. Bogumińska 11



tel. kom. 693 300 138

tel. stac. 32 476 49 25

www.orion-nagrobki.pl

Z tym kuponem rabat na pomnik 10%

cią obejmijmy tych, którzy zginęli od kul wystrzelonych w tył głowy, od bagnatów wbijanych w plecy, mając drutem kolczastym związane ręce, porzuconych nie do grobów, ale do dołów wykopanych w lesie. Módlmy się za prezydenta RP, profesora Lecha Kaczyńskiego, jego żonę Marię, prezydenta na uchodźstwie Ryszarda Kaczorowskiego i wszystkie ofiary katastrofy lotniczej pod Smoleńskiem. Módlmy się za pomordowanych i poległych Polaków gdziekolwiek - mówił ksiądz Czemecki.



ŁUKASZ KASZA,
przewodniczący Rady Miasta:

Mam nadzieję, że w dążeniu do prawdy wszyscy będziemy jednowyślni, a efekt będzie taki, że otrzymamy jedną, zgodną, prawdziwą wersję wydarzeń. Na tym wszystkim nam bardzo zależy. Tragedia smoleńska pochłonęła elitę naszego narodu. W pewnym sensie byli to ludzie niezastąpieni, wybitni mężowie stanu, jednak z drugiej strony

ciągłość władz państwa polskiego wymaga tego, żeby ich misja była kontynuowana. Chcemy, żeby ich dzieło i misja, dążenie do prawdy, do szacunku dla Polski było kontynuowane.

Śmierć Norberta Małolepszego, wiceprzewodniczącego Rady Miasta, pogrążyła Jastrzębie-Zdrój w szoku, z którego niełatwo przyjdzie nam się otrząsnąć.

Niepotrzebna śmierć



Zawsze, kiedy ktoś odbiera sobie życie, pojawia się pytanie: dlaczego on to zrobił? Jeżeli na taki krok porywa się osoba znana, różnie pokusa, aby przyczyn tragedii szukać w jej działalności publicznej. Jest to medialne i łatwe wytłumaczenie. Zbyt łatwe, aby mogło być prawdziwe. Wielu rówieśników Norberta Małolepszego zazdrościło mu takiego życia. Miał

rodzinę. Dobrą pracę. Pozycję społeczną. Był znany, lubiany i szanowany w Jastrzębiu-Zdroju. Stał u progu politycznej kariery. Tego progu nie udało mu się przekroczyć w 2015 roku. W setkach internetowych komentarzy, jakie pojawiły się po Jego śmierci, często przewijał się wątek rozczarowania i traumy po przegranych wyborach parlamentarnych. Nie sposób się z tym zgodzić. W politykę

angażują się ludzie dorośli, odpowiedzialni i samodzielni. To nie musi być brudna, ale zawsze jest twarda gra. W ten świat wchodzi się na własne ryzyko. O tym, że nie jest to zabawa dla ludzi wrażliwych najlepiej świadczą komentarze, jakie pojawiają się w internecie pod każdą polityczną informacją. W tym zawodzie obowiązują podobne reguły jak w sporcie. O klasie nie świad-

czy zdolność do cieszenia się z sukcesów, lecz umiejętność znoszenia porażek i wyciągnięcia z nich lekcji na przyszłość. Wybory parlamentarne w 2015 roku nie były dla Norberta Małolepszego najlepszym momentem na polityczny debiut. Z przedwyborczych analiz wynikało jasno, że region rybnicko-jastrzębski ma szansę na czterech, może pięciu posłów z Prawa i Sprawiedli-

wości. Poza konkurencją była otwierająca listę Izabela Kloc z powiatu mikołowskiego. Niemal za pewniaka uchodził startujący z „dwójki” Grzegorz Matusiak z Jastrzębia-Zdroju. W Rybniku, niezbyt liczne, ale wierne grono wyborców mieli Czesław Sobierajski i Grzegorz Janik. Wygranie z nimi wewnętrznej rywalizacji w tych okręgach graniczyło z cudem. W naszym regionie niezago-

spodarowany elektorat PiS tkwił w miejscowościach, które nie miały jeszcze „swoich” posłów, czyli Raciborzu oraz Wodzisławiu. I tak się stało. Poza wspomnianą czwórką, do Sejmu dostała się jeszcze Teresa Glenc z Wodzisławia. Norbert Małolepszy zaryzykował. Zaangażował w kampanię wyborczą sporo energii, a sądząc po jej rozmachu także pieniędzy. Zaryzykował i przegrał. W całej Polsce, po ubiegłorocznej wyborczej jesieni kilka tysięcy niedoszlých parlamentarzystów musiało przełknąć gorzkie porażki...

REKLAMA

Niepubliczne Integracyjne Przedszkole i Żłobek „DZWONECZEK”

Realizujemy Podstawę Programową Wychowania Przedszkolnego. Obejmujemy opieką dzieci niepełnosprawne intelektualnie, ruchowo, dzieci autystyczne, z zaburzeniami sensorycznymi.

CZESNE ZA PRZEDSZKOLE:

- ❖ do 6 godzin - 200 zł ❖ powyżej - 320 zł.
- Drugie i kolejne dziecko zniżka 50%.
- Dzieci z orzeczeniem o potrzebie kształcenia specjalnego - czesne 100 zł.

CZESNE ZA ŻŁOBEK

wynosi
540 zł za miesiąc.

CZESNE OBEJMUJE:

- ❖ rytmikę
- ❖ język angielski
- ❖ dogoterapię
- ❖ zajęcia z etnologii
- ❖ przedstawienia teatralne
- ❖ wycieczki
- ❖ gimnastykę korekcyjną
- ❖ opiekę psychologa i logopedy
- ❖ kółka zainteresowań
- ❖ religię



Małe grupy do 18 osób, każda pod opieką magistra wychowania przedszkolnego i wykwalifikowanej opiekunki dziecięcej.

Oferujemy pełne wyżywienie: śniadanie, obiad, podwieczerek, kolacja.

Każdy posiłek skalkulowany osobno do wyboru.



Jastrzębie-Zdrój, Powstańców Śląskich 109 • tel. 32 47 11 559
www.przedszkoledzwoneczek.pl • sekretariat@przedszkoledzwoneczek.pl

Dyskusje gimnazjalistów



„Czy młodzież może kształtować własną rzeczywistość?” - to tytuł debaty oksfordzkiej, która odbyła się w jastrzębskim Gimnazjum nr 3. Pod kierunkiem liderów - studentów Górnosławskiej Wyższej Szkoły Handlo-

wej im. Wojciecha Korfanteo w Katowicach - dyskutowały dwie drużyny z klasy IIIa i IIb. Nad prawidłowym przebiegiem czuwał marszałek oraz sekretarz.

Studenci prawa byli pod wrażeniem przygotowania

gimnazjalistów. Publiczność, która przysłuchiwała się debacie, stwierdziła, że to świetny sposób na zdobycie wiedzy. Wszyscy zgodnie stwierdzili, że debaty powinny odbywać się częściej i już zastanawiają się nad tematem następnej.

Sobieski na pudle

Uczniowie i opiekunowie z „Sobieskiego” podczas 44. Międzynarodowego Konkursu Wynalazczości, Nowoczesnej Techniki i Wyrobów „Geneva Inventions 2016” w Szwajcarii zdobyli złoty i srebrny medal. Złotem nagrodzono: „Iamlost” - system pomagający zagubionym dotrzeć do celu, a srebrem system „EduSpec” wspierającego naukę osób z różnymi dysfunkcjami.



W Szwajcarii, uczniowie z Zespół Szkół nr 6 im. Króla Jana III Sobieskiego zaprezentowali dwa nowe wynalazki, które zostały wysoko ocenione przez międzynarodowe grono jurorów. Ponadto „Iamlost” otrzymał nagrodę specjalną od Chorwackiego Stowarzyszenia Wynalazców, natomiast „EduSpec” wyróżniono nagrodą specjalną Rady Naukowej Tajlandii. Promotorami systemu „Iamlost” są Krzysztof Smyczek i Marcin Lasak, a projekt zrealizowali uczniowie: Sandra Sitek i Adrian Kuca. Jest to innowacyjny system komputerowy, skierowany do osób cierpiących na choroby, które bezpośrednio lub pośrednio powodują zanik orientacji w terenie. Może też pomagać dzieciom w powrocie do domu.

Jak działa „Iamlost”?

System dostaje informację o tym, że jego użytkownik się zagubił. Aplikacja przesyła obraz otoczenia wraz ze współrzędnymi osoby zagubionej. Program tworzy także drogę powrotną oraz automatycznie wyszukuje kursy autobusów z najbliższych przystanków, które pozwolą osobie zagubionej dotrzeć do celu.

Promotorami i tłumaczami Systemu „EduSpec” wspierają-

cego naukę osób z różnymi dysfunkcjami są: Lidia Gajdzik, Barbara Halska, Marcin Lasak, Katarzyna Kwa-

śniewska-Sobala, Ewa Maduzia, Jerzy Maduzia, Krzysztof Smyczek, Barbara Sowińska, Bożena Surma, Damian Surma, Agnieszka Wereszczak, Zbigniew Pałasz. Aż 25 uczniów realizowało projekty tworzące całą platformę i są to: Arkadiusz Chodór, Olgierd Kowaliszyn, Marcin Wróblewski, Szymon Wojakowski, Krzysztof Olszok, Franciszek Jaskulski, Patryk Loter, Patrycja Zagajewska, Łukasz Pawłowski, Zofia Stawowy, Daria Kostka, Sandra Makles, Grzegorz Mrózek, Rafał Schmidt, Kamil Bączkiewicz, Korneliusz Buczkowski, Marek Sordyl, Zbigniew Jędrusiak, Piotr Woźgin, Martyna Nieszporek, Paulina Gatner, Wiktoria Bandura, Aleksandra Waltar, Mateusz Pacan, Jarosław Herman.

Jak działa EduSpec?

„EduSpec” to platforma edukacyjna (html 5.0, CSS i JavaScript) zbudowana na innowacyjnym silniku zaprojektowa-

nym przez uczniów. Została skonstruowana dla uczniów i studentów, w tym również

niepełnosprawnych

i z różnymi dysfunkcjami. Głównymi elementami platformy są treści z zakresu nauk ścisłych oraz edukacji wczesnoszkolnej. W ich skład wchodzi: animacje komputerowe, interaktywne filmy dydaktyczne, reportaże i gry edukacyjne oraz pomoce dydaktyczne. Dodatkowym elementem platformy „EduSpec” jest program „SÓWKA” przeznaczony dla osób z zaburzeniami komunikacji językowej. Kolejną częścią platformy jest aplikacja „4Notes” czyli sieciowy system wymiany notatek, stworzony z myślą o uczniach nieobecnych w szkole. Składa się na niego program umożliwiający dodawanie informacji do bazy danych oraz strona internetowa, poprzez którą uczniowie mają dostęp do zasobów danej klasy. Ostatni element platformy to systemem komputerowy „Wentox”, który może wspomagać proces dydaktyczny w szkole, na studiach lub kursach poprzez wygenerowanie testu z dowolnego przedmiotu, działu czy wybranego zagadnienia.

Angielskie dyktando

XII Międzyszkolne Dyktando z Języka Angielskiego dla Uczniów Szkół Ponadgimnazjalnych odbyło się w Zespole Szkół Nr 1. Organizatorką i pomysłodawczynią dyktanda jest Barbara Stefańska.

Do rywalizacji stanęło 15 uczniów z pięciu jastrzębskich szkół: ZS Nr 1, ZS Nr 2, ZS Nr 3, ZS Nr 5 oraz z żorskiego ZS Nr 1. Wygrał Arek Chojnicki z ZS Nr 3. Drugie i trzecie miejsce przypadło uczniom z ZS Nr 1 w Żorach - Remigiuszowi Hupce oraz

Krzysztofowi Pyszowi. Dyktando odbyło się pod patronatem szkoły językowej Right Now, która ufundowała vouchery na jedno, trzy i sześciomiesięczne kursy językowe. Natomiast organizacja NaukaBezGranice, zaprosiła zwycięzców na warsztaty językowe.



Jubileusz obchodzi „Dziewiętnastka”, jedna z najbardziej znanych, renomowanych i utytułowanych jastrzębskich szkół.

„Dziewiętnastka” została oddana do użytku 1 września 1977 roku. Planowano, aby przyjąć uczniów już w 1976 roku, ale szkoła znajdowała się wtedy jeszcze w budowie. Z tego powodu 265 uczniów ulokowano w budynku SP nr 13 przy ul. Katowickiej (dzisiaj Gimnazjum nr 8). Zajęcia odbywały się w godzinach od 12.00 do 19.00. W tym czasie pracowało w szkole 10 nauczycieli.

Budowlący kilkakrotnie przesuwali termin oddania szkoły do użytku. Sprzęty i pomoce ze względu na trudności lokalowe gromadzono, m.in. w dwóch „podstawówkach”: nr 5 oraz nr 8.

Opiekę nad szkołą objęła kopalnia „Borynia”. Zakład mocno współpracował i wspierał nową „podstawówkę”.

Pierwszym dyrektorem została Dorota Bury, a funkcje wicedyrektorów pełnili Anna Kapała, Weronika Derlatko oraz Anna Rakowicz.

We wrześniu 1980 roku naukę rozpoczęło 742 uczniów. W dwa lata później ich liczba wzrosła do 1041. Szkoła zatrudniała wówczas 41 nauczycieli. W 1983 roku skrócono o sobotę tygodniowy czas pracy. Naukę prowadzono wówczas na półtorę zmiany. Dalej rosła liczba uczniów i pojawiły się problemy z dostarczeniem im podręczników. W roku szkolnym 1984/85 w „Dziewiętnastce” uczyło się 1211 uczniów, w 42 klasach. To był historyczny rekord. Od tego momentu liczba klas sukcesywnie zaczęła spadać. Rozpoczęły się poszukiwania patrona dla szkoły. Przedsta-



Miejski konkurs informatyczny

wiono kilka propozycji, wśród których znaleźli się m.in. Janek Krasicki, Władysław Sikorski, Julian Tuwim oraz Janusz Kusociński.

12 grudnia 1987 roku nadano szkole imię Janka Krasickiego. W niespełna cztery lata później, kiedy w najlepsze trwała w Polsce transformacja ustrojowa, SP nr 19 przestała firmować się nazwiskiem komunistycznego działacza.

W październiku 1990 funkcję dyrektora powierzono Bożenie Bińczak. Wicedyrektorem została Barbara Wojtaszczyk.

W roku 1991 zainaugurowało działalność Szkolne Kółko Teatralne „Złota Gęś”. Sześć lat później grupa zmieniła nazwę na „Złote gwiazdy”.

W sezonie 1993/94 w szkole uczyło się 489 młodych jastrzębian. W czerwcu 1994 roku dyrektorem został Tade-

usz Skubis. W rok później nad szkołą zawisła groźba likwidacji. Dzięki staraniom dyrektora, nauczycieli i rodziców, udało się zmienić decyzję władz oświatowych. W roku 1999 funkcję wicedyrektora przejęła mgr Joanna Królikowska.

W roku 1995 uruchomiono studio telewizyjny „WOW” pod opieką Haliny Byry. Szkolna telewizja przekazywała informacje z życia placówki. Miejski Zespół Oświaty wyraził także zgodę na utworzenie ogniska zajęć pozalekcyjnych w Szpitalu Dziecięcym w Jastrzębiu-Zdroju.

Od 1996 roku SP nr 19 współpracuje z czeską szkołą z Hawirzowa, a od 2007 roku także ze szkołą z Karwiny. W 1999 roku w „Dziewiętnastce” powstała świetlica środowiskowa, z której korzystają dzieci z Osiedla im. Stanisława Staszica. W 2000 roku zaczyna się ukazywać „ESPIAK”, który w cztery lata później zajął pierwsze miejsce w Miejskim Konkursie Gazetek Szkolnych.

Ruszyła także strona internetowa szkoły, zamieszczająca informacje m.in. z życia placówki, wyniki olimpiad, konkursów, zawodów. W maju 2006 roku „Dziewiętnastce” nadano imię Juliana Tuwima. Wybór patrona poprzedziło głosowanie, w którym udział wzięli rodzice, uczniowie i nauczyciele.

Kandydaturę Juliana Tuwima poparło 355 osób, a Wanda Chotomska otrzymała 198 głosów.

W latach 2005-2011 uczniowie sprawowali opiekę materialną i duchową nad chłopcem z Ugandy, Damasce- nem, w ramach adopcji na odległość.

Uczestniczyli także w innych akcjach charytatywnych. Wspierali, m.in. OHP Rybnik, który pomagał choremu na mukowiscydozę Tymoteuszowi. Uczniowie zbierają nakrętki, by wesprzeć Hospicjum Jana Pawła II w Żorach. Działają także na rzecz Hospicjum im. Ks. Dutkiewicza. Szkoła przystąpiła do ogólnopolskiej kampanii „Pola nadziei”, której symbolem są żonkile. Uczniowie aktywnie uczestniczą w zbieraniu funduszy podczas Wielkiej Orkiestry Świątecznej Pomocy. Nie jest im obojętny los bezdomnych zwierząt, którym pomagają od początku istnienia schroniska w Jastrzębiu-Zdroju.

W 2014 roku szkoła zorganizowała akcję „Młodzi dla Ukrainy”. Ucznio-

wie przygotowali 18 dziesięciokilogramowych paczek z żywnością. Produkty trafiły do obwodu chmielnickiego na Wołyniu, głównie do rodzin z miasta Sławuta i okolic.

Corocznie uczniowie „Dziewiętnastki” biorą udział w organizowanych przez PTTK rajdach:

- Młodzieżowy Rajd Górski (dwudniowy),
- Szlakiem Martyrologii Narodów,
- Powitania Wiosny,
- Śladami Praojców.

Od 1 września 2008 roku funkcję dyrektora szkoły pełni Grzegorz Węgliński, pracuje 28 nauczycieli, uczy się 367 uczniów, w 16 klasach. (bl)



Akcja żonkil



Dzień Polski w Havirzowie

Znani absolwenci:

- Paweł Bogocz** - producent muzyczny
- Michał Maciejewski** - stypendysta Ministra Nauki i Szkolnictwa wyższego za wybitne osiągnięcia, stypendysta Polsko-Amerykańskiej Fundacji Wolność. Zdobyl Tytuł Najlepszego Studenta w Polsce - Studencki Nobel 2014. Pracownik naukowy w Europejskim Laboratorium Cząstek, CERN (Genewa).
- Grzegorz Nowak** - siatkarz Iwett Jastrzębie Borynia
- Artur Ploch** - lekarz
- Julian Rotter** - stypendium Ministra Nauki i Szkolnictwa Wyższego, stypendysta OECD Nuclear Energy Agency, specjalista do współpracy z organizacjami międzynarodowymi w Urzędzie Lotnictwa Cywilnego, State Liaison Officer w Europejskiej Organizacji ds. Bezpieczeństwa Żeglugi Powietrznej (Bruksela)
- Dawid Salachna** - model, robiący karierę w Chinach
- Aleksandra Sitarska** - programistka, twórczyni gier
- Grzegorz Sypniewski** - prezenter telewizyjny
- Julia Żytko** - tancerka, choreografka, finalistka 4 edycji „You Can Dance”

ŚLADEM NASZYCH PUBLIKACJI

Jedna z najgłośniejszych w ostatnim czasie „afer” towarzyskich w Jastrzębiu-Zdroju, znalazła swój finał. Krzysztof Wrucha, szef związków zawodowych w Górniczej Spółdzielni Mieszkaniowej, w październiku ubiegłego roku został dyscyplinarnie zwolniony z pracy i oskarżony o kradzież rusztowań. Prokuratura niedawno skończyła postępowanie w tej sprawie. Śledztwo zostało umorzone, a Krzysztof Wrucha oczyszczony z zarzutów. Problemy z prawem mogą mieć teraz szefowie GSM. Prokuratura zbada, czy podsłuch, jaki założyli pracownikowi, był zgodny z prawem.

Nagrywali i przegrali

Od kilku miesięcy piszemy o zamieszczeniu w Górniczej Spółdzielni Mieszkaniowej. Przypomnijmy, że wszystko zaczęło się w październiku ubiegłego roku, kiedy nieoczekiwanie zwolniony został Krzysztof Wrucha, szef związku zawodowego i kierownik Grupy Wykonawstwa Własnego. Wyleciał z pracy w atmosferze skandalu. Publicznie, m.in. na łamach spółdzielczego biuletynu, oskarżono go o kradzież rusztowań. Za podstawę zwolnienia przyjęto artykuł 52



Kodeksu Pracy, czyli „dyscyplinarkę”. Praktycznie oznacza to koniec kariery zawodowej. Nikt nie chce przyjąć do pracy osobę z takim wpisem do akt.

Szybko wyszło na jaw, że prezes GSM oparł swoje oskarżenia na „studiu nagrań”, jakie zainstalował, m.in. w pokoju Krzysztofa Wruchy. Podsłuchiwanie ludzi

w GSM zaczęło się w lipcu ubiegłego roku. Sprawa trafiła do policji i prokuratury. W świetle oskarżeń, rzucanych w mediach przez ludzi z kierow-

nictwa GSM, skazanie byłego kierownika wydawało się tylko formalnością. Jako jedyni sugerowaliśmy, że sprawa nie jest tak oczywista. Krzysztof Wrucha i wspierające go osoby, w tym Andrzej Matusiak, jastrzębski radny i członek Rady Nadzorczej GSM, całkiem sensownie potrafili przedstawić i udowodnić inną wersję wydarzeń. Niedawno prokuratura zakończyła postępowanie w tej sprawie.

Śledztwo zostało umorzone, a Krzysztof Wrucha oczyszczony z zarzutów.

Rusztowań nikt nie ukradł. Na tym sprawa się nie kończy. Prokuratura bada teraz kwestię legalności podsłuchów. Z kolei Krzysztof Wrucha zamierza autorem nagonki wytoczyć sprawy o odszkodowanie. (fil)

Chcieli mnie zniszczyć

Rozmowa z KRZYSZTOFEM WRUCHĄ



- W artykule opublikowanym w ostatnim numerze spółdzielczego biuletynu przedstawiono Pana jako demona destrukcji i terrorystę. „Z jego odejściem skończył się w spółdzielni terror” - pisze autor. Podobno chcieli Pana zwolnić wszyscy poprzedni prezesi, ale ta sztuka udała się dopiero obecnemu.

- Dostyc zabawnie brzmią te słowa. Pracuję w Górniczej Spółdzielni Mieszkaniowej od 1978 roku. Autor tekstu, czyli redaktor naczelny gazetki i kierownik koordynator w jednym, pojawił się w GSM w 2010 roku. Zresztą, nie dziwię się, że oni piszą o mnie w taki sposób. Co mają zrobić? Sprawa rzekomej kradzieży została umorzona.

Państwowa Inspekcja Pracy wykazała, że zostałem zwolniony wbrew prawu, za co prezes spółdzielni został ukarany grzywną. Zawęza się pole manewru, jeżeli chodzi o obrzucanie mnie błotem. Nie udało im się uszyć dla mnie czapki złodzieja, to teraz chcą zrobić ze mnie złego człowieka.

- Podobno trząśł Pan spółdzielnię i według własnego uznania zwalniał prezesów.

- Bardzo ubawił mnie ten fragment. Mogli jeszcze dopisać, że kryzys migracyjny i globalne ocieplenie to też moja robota. Byłem w spółdzielni kierownikiem i szefem związków. To wysoki próg, ale za niski, aby sterować z niego spółdzielnią. Prezesa może zwolnić tylko Rada Nadzorcza, także na wniosek Walnego, jeżeli nie udzieli mu absolutorium.

- Od początku nie lubiliście się z prezesem Gerardem Weychertem?

- Nie. Nasze relacje, przynajmniej w mojej ocenie, były poprawne. W ubiegłym roku, podobnie jak w latach poprzednich, poprosił mnie, abym poprowadził Walne Zgromadzenie Członków. Takiego zadania nie powierza się osobom, do których nie ma się zaufania. Coś zaczęło się psuć w czerwcu, choć

nie miało to związku ze sprawami zawodowymi. Dotyczyło to pewnej rozmowy prywatnej, w trakcie której powiedziałem prosto w oczy prezesowi, co sądzę o jego postępowaniu. W lipcu miałem już w pokoju założone „pluskwy”.

- Skąd się wzięła „afera” z rusztowaniami?

- Dostyc dobrze opisaście to w lutowym numerze. Nieprawidłowości w ewidencji spółdzielczego sprzętu mogły wynikać z bałaganu, jaki pozostał po pracach przy budynku Opolska 2-12. W 2010 roku firma, która była odpowiedzialna za roboty praktycznie porzuciła budowę. Pozostawiła również materiał i rusztowania. Zwieziono je więc do magazynów spółdzielni. Miały służyć za ewentualne zabezpieczenie przy rozliczeniach z wykonawcą. Firma dogadała się z GSM i zabrała elementy rusztowania, ale nie wszystkie, bo część znajdowała się w wiacie spółdzielczej. Leżały tam 5 lat. Kolejne inwentaryzacje nie wykazywały nadmiaru sprzętu aż do ubiegłego roku, kiedy elementy rusztowania zostały wciągnięte w ewidencję spółdzielni.

- Winą obarczono Pana.

- Myślę, że to był pretekst, aby pozbyć się mnie ze spółdzielni. Widocznie dla Zarządu i części Rady

Nadzorczej stałem się niewygodny. Być może chodziło o likwidację Grupy Wykonawstwa Własnego. Choć uchwała walnego zgromadzenia o funkcjonowaniu tej grupy jest nadal ważna, moje zwolnienie ułatwiło rządowi likwidację GWW. Nie można wykluczyć, że miało to związek z planem, aby oddać większość robót obcym wykonawcom, a ja w tym byłem przeszkodą.

- Podobno właściciel rusztowań chce się odwołać od decyzji o umorzeniu śledztwa?

- Nie wiem, co dalej dzieje się z tą sprawą i szczerze powiem nie interesują mnie te pomówienia. Nie miałem w niej statusu podejrzanego, ale świadka. Prokuratura nie musi mnie informować o swoich planach.

- Co dalej zamierza Pan zrobić z tą sprawą?

- Na razie powoli dochodzę do siebie. Ta sytuacja kosztowała mnie sporo nerwów i zdrowia. Z dnia na dzień zszargano moje dobre imię, pomówiono przy osobach trzecich. Leczę się u psychiatry, diabetologa i kardiologa. Nie jest łatwo podnieść się po takiej nagonce. Jastrzębie-Zdrój wbrew pozorom nie jest dużym miastem. Tutaj wszyscy się znają, a plotki

krążą szybko i skutecznie. Jednego dnia byłem szanowanym związkowcem, delegatem okręgu śląskiego na zjazd krajowy i kierownikiem z długoletnim stażem pracy, a następnego ranka obudziłem się z łatką złodzieja, który dyscyplinarnie wyleciał z pracy, bo połaścił się na czyjeś rusztowania nie spółdzielcze, a znajdujące się przez 5 lat na terenie GSM. Ja nie mam już 20 lat, aby po takim ciosie iść na piwo, a następnego dnia szukać sobie nowej roboty. Ciężko to wszystko przeżyłem. W 1979 roku wytyczałem przy ul. Granicznej budynki, które są dziś siedzibą zarządu. Gdzie był wtedy Weychert, Janicki? Myślę, że nawet nie wiedzieli, że jest w Polsce miasto Jastrzębie-Zdrój.

- Będzie Pan walczył o odszkodowanie?

- Oczywiście. Proszę koniecznie zaznaczyć, że nie chcę skarżyć spółdzielni, ale konkretne osoby, które chciały mnie zaszczyć i prawie im się to udało. Takich spraw nie można zostawić. Będę domagał się w kilku procesach cywilnych co najmniej 200 tys. zł odszkodowania, w sprawach które wytoczył członkom zarządu

- Dziękuję za rozmowę.

Rozmawiał: Jerzy Filar

REKLAMA

DREW system

F.H.U. LIGNUM
Adrianna Bielawska
Salon sprzedaży Jastrzębie Zdrój:
PODZIEMNY PASAŻ HANDLOWY
- POD RONDEM CENTRALNYM,
wejście od ul. Śląskiej
tel. 698 281 918, 500 050 221
e-mail: drew.salon@gmail.com

POLECAMY:

- drzwi zewnętrzne, wewnętrzne:
 - drewniane, stalowe,
 - aluminiowe, PCV
- okna drewniane „Sokółka”
- aluminiowe PCV „eko okna”
- parapety wewnętrzne:
 - drewniane, PCV
- parapety zewnętrzne:
 - aluminiowe, stalowe, okleinowane
- meble na wymiar:
 - szafy, komody, zabudowy
- deska podłogowa i tarasowa
- deska kompozytowa tarasowa i elewacyjna
- bramy garażowe i przemysłowe „BIGTOR”.

Nasze publikacje o Górniczej Spółdzielni Mieszkaniowej wywołują sporo emocji. Zareagowała także sama GSM. Na łamach spółdzielczego biuletynu ukazały się artykuły, które mogłyby być polemiką, ale nią nie są. Autorowi puszczają nerwy, emocje i dają upust personalnej niechęci. Szczerze współczuję takiej huśtawki nastrojów, a przy okazji dziękuję za reklamę. Jako człowiek próżny i żądny rozgłosu lubię kiedy w mediach pojawia się moje nazwisko. Autorowi kilkanaście razy udało się napisać bez pomyłki słowo Filar. Brawo! Z resztą tekstu jest trochę gorzej. Kilka nieścisłości, chcąc nie chcąc, muszę sprostować.

Pisać każdy może

trochę lepiej lub trochę gorzej

RUSZTOWANIA

Zarzucono mi niewiedzę, jeżeli chodzi o niezwykle skomplikowaną materię, jaką jest ewidencjonowanie sprzętu w spółdzielni. To fakt. Tekst o rusztowaniach, które rzekomo ukradł Krzysztof Wrucha, choć było ich za dużo, okazał się jednym z najtrudniejszych wyzwań w mojej, ćwierćwiecznej karierze zawodowej. Na szczęście w sukurs przyszła mi jastrzębska prokuratura. Nie muszę się już kompromitować niewiedzą, bo rusztowań nikt nie ukradł, a Krzysztof Wrucha okazał się niewinny.

PODSŁUCH

Z publikacji w biuletynie GSM wynika, że nagrywanie ludzi bez ich wiedzy jest OK. Jako koronny argument przytaczają słynną aferę „Sowy i Przyjaciół”, gdzie kelnerzy nagrywali prominentnych polityków. Dochodzenie zostało umorzone przez warszawską prokuraturę. Szkoda, że tak inteligentni ludzie z kolegium redakcyjnego biuletynu, nie widzą różnicy między studium nagrań u „Sowy” i w GSM. W warszawskiej knajpie politycznych celebrytów nagrywali kelnerzy. Robili to dla sławy, kasy albo ktoś ich podpuścił. W GSM prezes firmy nagrywał szefa związków zawodowych. To nie jest dopuszczalną praktyką. Proszę sobie wyobrazić, że prezes

Jastrzębskiej Spółki Węglowej zakłada „pluskwy” w siedzibach szefów związków zawodowych. Aż zimno się robi na samą myśl o tym, co później by się działo.

WYROKI

- *Drugi raz pan Filar kłamie na temat dwóch wyroków karnych prezesa* - można przeczytać w biuletynie. Czy my żyjemy w równoległych rzeczywistościach? Prezes Weychert został ukarany przez jastrzębski sąd grzywną w wysokości tysiąca złotych za niezgodne z prawem

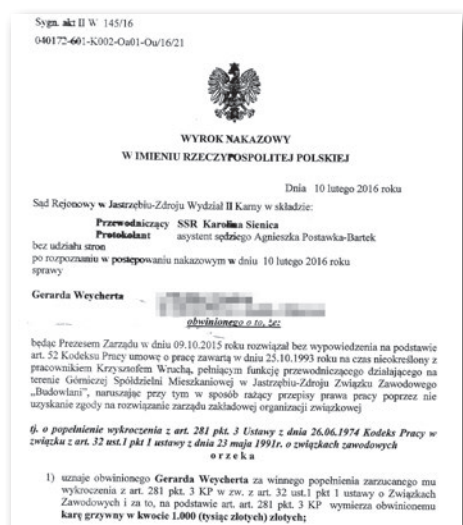

wyrzucenie Krzysztofa Wruchy z pracy. Drugi wyrok, 300 zł grzywny, został wydany za odmowę udzielenia informacji członkom spółdzielni. W tej sprawie skazany został także wiceprezes Radosław Pluta.

GAZETA

Napisano, że wydawałem wcześniej biuletyn GSM. To prawda. Napisano, że kasa z reklam

szła do mojej kieszeni. To prawda połowiczna. Na koszt gazety składają się nie tylko honoraria autorskie, ale także druk i przygotowanie graficzne. „My pisać potrafimy sami” - grzmi redaktor biuletynu, a przy okazji etatowy pracownik GSM. Polemizowałbym z tą odważną tezą, ale w gazetowej kalkulacji nie pisanie jest najważniejsze. Największy koszt to drukarnia i grafik komputerowy. Na opłacenie tych pozycji nasza firma przeznaczała część zysków z reklam. Dzięki temu, GSM płaciła mniej za całość usługi. Ciekawe, ile spółdzielnia teraz płaci firmie zewnętrznej za przygotowanie pliku produkcyjnego i druk gazety? A tak na marginesie. W ostatnich „naszych” wydaniach biuletynu reklam nie było wcale, ponieważ spółdzielnia nie potrafiła zagwarantować cykliczności i terminowości wydań, a ogłoszeniodawcy nie lubią improwizacji. Wyjątkowy okazał się numer z października ubiegłego roku. W biuletynie ukazały się reklamy wyborcze, ale sztaby rozliczały się bezpośrednio ze spółdzielnią.

KORYTO

Jeden z artykułów opublikowanych w biuletynie został zatytułowany „cierpienia oderwanych od koryta”. Panie redaktorze! Aż przykro czytać, jak nazywa Pan swoje miejsce pracy.

Jerzy Filar

W ostatnim roku Górnicza Spółdzielnia Mieszkaniowa znajduje się pod silną presją społeczną, a wstrząsane nią konflikty wywołują szeroki rezonans medialny i budzą niepokój wielu ludzi.



ANDRZEJ KINASIEWICZ

Zachowanie w spółdzielczej działalności wysokich wartości moralnych i etycznych ma ogromne znaczenie. Szczególne wymogi w tym zakresie stoją przed osobami zajmującymi kierownicze stanowiska oraz pochodzących z wyborów członków rady nadzorczej.

Od osobistej postawy tych osób, ich kompetencji, poczucia

Niełatwe zadania

odpowiedzialności, uczciwości, obiektywizmu, bezstronności i bezinteresowności zależą zarówno efekty działalności spółdzielni, jak i akceptacja oraz poparcie jej członków.

„Spółdzielnia jest biznesem, ale jeśli tylko biznesem, jest złym interesem”.

To słowa Charles'a Gide'a francuskiego ekonomisty na temat spółdzielczości.

Muszę w tym miejscu przypomnieć ważną zasadę, że nasza spółdzielnia jest demokratyczną organizacją kontrolowaną przez swoich członków. Wraz z rodzinami tworzą oni z GSM szczególną relację. Pragną w niej zaspokoić nie tylko

swoje potrzeby mieszkaniowe, ale także społeczne i kulturalne. Jako członkowie ponosimy związaną z członkostwem odpowiedzialność względem spółdzielni i samych siebie. Mamy obowiązek troski o jej właściwy wizerunek w naszym lokalnym środowisku.

Wkrótce odbędzie się Walne Zgromadzenie Członków. Dowiemy się na nim, co osiągnęliśmy, jaka jest teraźniejszość i co nas czeka w bliższej i dalszej perspektywie.

W perspektywie finansowej Unii Europejskiej na lata 2014-2020 nasza spółdzielnia ma możliwość pozyskania środków unijnych w ramach Regional-

nego Programu Operacyjnego (RPO) woj. śląskiego. Możemy skorzystać z dobrodziejstwa RPO i uzyskać dofinansowanie nawet do 85% kosztów termomodernizacyjnych. 15% to wkład własny beneficjenta.

To naprawdę bardzo duże pieniądze, które są w naszym zasięgu.

W poprzednim rozdaniu finansowym 2007-2013 dofinansowania na termomodernizację budynków mieszkalnych nie było. Wówczas pieniądze można było otrzymać jedynie na ocieplenie czy wymianę instalacji w budynkach użyteczności publicznej - u nas np. na termomodernizację siedziby władz GSM.

Warto teraz przejść wszystkie formalności związane z aplikowaniem o europejskie środki z RPO i skorzystać z tak wspaniałej i niepowtarzalnej szansy.

Przed władzami naszej spółdzielni i przed wybraną na WZCZ nową radą nadzorczą stoją niełatwe zadania.

Potrzebna jest atmosfera współpracy i wzajemnego zaufania. Nasza rada nadzorcza musi mieć zapewnione warunki całkowitej niezależności w podejmowaniu decyzji i działania w ramach statutowych uprawnień i w takim zakresie, w jakich za skutki swoich decyzji odpowiada. Natomiast zarząd GSM musi dbać o przejrzystość

i efektywność zarządzania spółdzielnią oraz prowadzenia jej spraw zgodnie z prawem oraz dobrze rozumianym interesem jej członków.

Z takimi nadziejami oczekuję najbliższego Walnego Zgromadzenia Członków naszej spółdzielni.

ANDRZEJ KINASIEWICZ, jako społecznik, emerytowany nauczyciel, aktywnie działa w Zarządzie Osiedla Staszica, a także w ruchu honorowego krwiodawstwa Polskiego Czerwonego Krzyża. Ponadto pełni funkcję Prezesa Ruchu Społecznego „Rodzina” oraz został wybrany do Rady Pożytku Publicznego. Przez wiele lat pełnił obowiązki radnego Miasta Jastrzębia-Zdroju.

W marcu program „Mieszkanie dla młodych” cieszył się ogromnym zainteresowaniem. W minionym miesiącu zarezerwowano na dopłaty rekordowe 202 mln zł. Większość oczywiście z tegorocznej puli, co spowodowało, że BGK musiał wstrzymać przyjmowanie wniosków o dopłaty. Expander zwraca jednak uwagę, że to nie koniec programu. Nadal bez problemu możemy uzyskać dopłatę, ale tylko na niektóre mieszkania.

Informacje o kończących się pieniądzach na dopłaty z tegorocznej puli spowodowały, że wiele osób przyspieszyło swoje plany związane z zakupem mieszkania. Zainteresowanie było tak duże, że pobity został rekord z grudnia ubiegłego roku. Wtedy łączna kwota zarezerwowanych dopłat wynosiła 142,7 mln zł, a w marcu 2016 r. było to aż 202,2 mln zł. W rezultacie już 18 marca skończyły się pieniądze na tegoroczne dopłaty. To jednak nie oznacza, że program się skończył.



Nadal dostępne są środki na dopłaty wypłacane w kolejnych latach: 2017 r. i 2018 r. Z wnioskiem o te pieniądze nie musimy czekać do przyszłego roku. Już teraz mogą sięgnąć po nie osoby, które kupują nowe mieszkania. Deweloperzy często godzą się bowiem otrzymać część zapłaty w przyszłym roku. Najważniejsze jest dla nich utrzymanie wysokiej sprzedaży. Koniec tegorocznych dopłat jest więc problemem przede wszystkim dla osób, które chcą kupić mieszkanie z rynku wtórnego. Aby skorzystać z MdM muszą oni czekać do przyszłego roku lub chociaż do grudnia br. Sprzedawcy lokali używanych zwykle nie zgadzają się bowiem na otrzymanie części zapłaty za kilka miesięcy.

Już teraz widać, że osoby zainteresowane nowymi mieszkaniami zaczęły aktywnie korzystać z przyszłorocznej puli. W marcu wykorzystanie środków na 2017 r. wyniosło 36,6 mln. To bardzo dużo biorąc pod uwagę, że do końca roku pozostało jeszcze 9 miesięcy. Dla porównania, w zeszłym roku wyższy poziom wykorzystania tegorocznej puli pojawił się dopiero w listopadzie, czyli w czasie, gdy do końca roku było już bardzo blisko.

Z puli dopłat na 2017 r. wynoszącej 746 mln zł wciąż jest dostępne 656 mln zł. Trzeba jednak dodać, że w tym roku można wykorzystać maksymalnie połowę tej kwoty. W rezultacie, jeśli w tym roku suma rezerwacji osiągnie poziom 373 mln zł, wnioski zostaną wstrzymane. Biorąc pod uwagę ostatnią popularność programu i to, że zainteresowanie przyszłoroczną pulą będzie zapewne rosło w kolejnych miesiącach, można przypuszczać, że taka blokada zostanie wprowadzona w drugiej połowie roku. Trzeba jednak dodać, że będzie ona obowiązywała tylko do stycznia. Wtedy bowiem stanie się dostępna druga połowa pieniędzy z puli na 2017 r.

Jarosław Sadowski
Główny analityk firmy Expander
www.expander.pl

Jastrzębie-Zdrój, ul. Jana Pawła II 1, tel.: 32 476 64 97

CZY SĄ JESZCZE PRAWDZIWI POŚREDNICY?

Po "uwolnieniu" zawodu pośrednika w 2013 roku, można się zastanawiać czy angażowanie pośrednika w ogóle ma sens.

Dziś żeby móc mianować się pośrednikiem w obrocie nieruchomościami wystarczy ubezpieczenie od odpowiedzialności cywilnej i odpowiednia rejestracja działalności gospodarczej.

Można założyć, że nie ma w tym nic złego.

Ale skoro tak jest, czy są jeszcze profesjonalści, którzy zamiast powielania ogłoszeń klienta, przyjmowania ofert przez telefon bez analizy stanu prawnego, oferują coś więcej niż budowanie niechęci do pośredników?

Odpowiedź brzmi: **TAK**, są pośrednicy, którzy mimo deregulacji zawodu kierują się standardami zawodowymi ustalonymi dla bezpieczeństwa transakcji. Posiadają odpowiednią wiedzę i dbają o interesy klienta, a swoją pracą wskazują jak powinien być wykonywany ten zawód.

Dla jasności nie piszę tu wyłącznie o naszym biurze i z tego miejsca pozdrawiam spore jeszcze grono profesjonalistów działających na terenie naszego miasta.

Tobie zaś, drogi Kliencie życzę odnalezienia jednego z nich.

Jeśli chcesz dowiedzieć się więcej **skontaktuj się z nami**.



twojdom-nieruchomosci.net

44-335 Jastrzębie-Zdrój,

Al. Jana Pawła II 1 (obok Spec. Szpitala Wojewódzkiego, vis a vis "Netto")



SZUKAJ NAS NA FB

zadzwoń
32 472 4068



133.000 zł

Wchodzisz i mieszkasz! Super wyremontowane **M-3** na **ul. Zielonej**. Dogodna lokalizacja, blisko centrum!

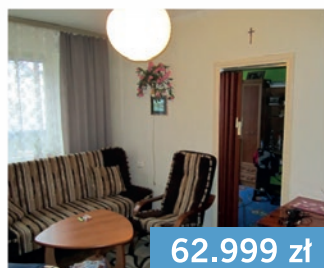

62.999 zł

M-3 w Jastrzębiu-Zdroju **ul. Karola Miarki** pow. 37,3 m2. Idealne 1 piętro, w niskim bloku!



140.000 zł

Piękna, malownicza działka budowlana w **Kończycach Małych ul. Wierzbowa** o pow.23 ary, ogrodzona, z dwiema bramami wjazdowymi.



74.999 zł

Działka budowlana w **Gołkowicach**. Bardzo atrakcyjne, nastonecznione i malownicze miejsce. Nieruchomość płaska, w kształcie prostokąta, o powierzchni 14,82 ara. Dojazd do działki drogą asfaltową. Działka uzbrojona: woda, prąd, gaz, kanalizacja.



154.999 zł

Działka budowlana w **Strumieniu** o powierzchni 2749 m2, w kształcie prostokąta, lekko pochyła. Wszystkie media w granicy: wodociąg, prąd, gaz, kanalizacja.

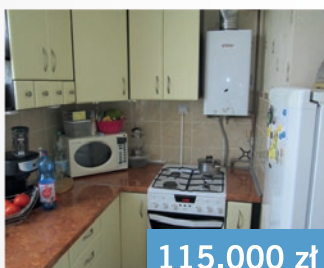

115.000 zł

M-4 w Jastrzębiu-Zdroju **ul. Kurpiowska**. Dogodna lokalizacja: blisko centrum, szkoły, przedszkole, sklepy.



169.000 zł

Wyjątkowe, słoneczne **M-4** w **Lędzinach**, na ul. Pokoju, o pow. 71,5 m2, składające się z 3 pokoi, kuchni ze spiżarką, łazienki, WC i przedpokoju.

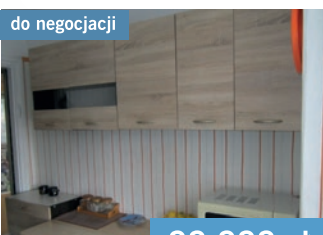

99.999 zł

Oferujemy na sprzedaż mieszkanie typu **M-3** w dzielnicy Zdrój na **ul. Wieczorka** w ocieplonym bloku, dwu-klatkowym, na 3 piętrze.



119.900 zł

Mieszkanie typu **M-5**, znajdujące się na 3 piętrze w niskim bloku, na **ul. Malchera** (osiedle Zofiówka). Mieszkanie czyste i zadbane. Oferta godna polecenia!

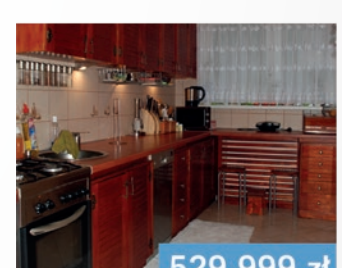

529.999 zł

Dom w **Ustroniu** w zabudowie szeregowej, podpiwniczony, z garażem na dwa samochody



1.200.000 zł

Budynek mieszkalno-usługowy w **Cieszynie**, **ul. Bielska**, częściowo wyremontowany, do własnej adaptacji, możliwość wynajęcia pomieszczeń.

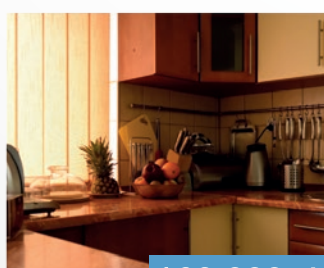

129.000 zł

M-4 na pierwszym piętrze z balkonem, pokoje nieprzejściowe, osobno wc, mieszkanie do wprowadzenia.

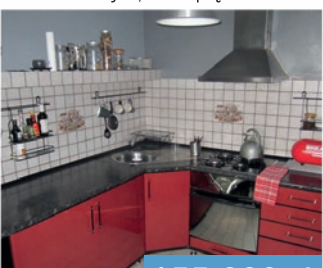

155.000 zł

M-6 w układzie 3x1, na 8 piętrze, w Jastrzębiu-Zdroju **ul. Miodowej**. Stan lokalu: do wprowadzenia.

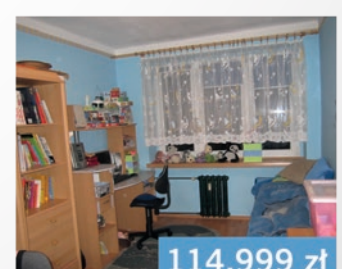

114.999 zł

Oferujemy do sprzedaży mieszkanie typu **M-3** na osiedlu **Złote Łany**, usytuowane na idealnym 1 piętrze w niskim bloku. Nieruchomość składa się z dwóch pokoi, kuchni z oknem, łazienki z wc i przedpokoju.



Dąbrówka, Węgry i Makłowicz

W kompleksie „Dąbrówka” odbył się Wieczór Kultury Węgierskiej pod patronatem Konsul Generalnej Węgier Adrienne Kormendy. Gościem specjalnym imprezy był Robert Makłowicz - dziennikarz, pisarz, publicysta, krytyk kulinarny, podróżnik. Wchodząc do Sali Diamentowej nikt nie mógł mieć wątpliwości, jaki kraj króluje tego dnia

w kompleksie „Dąbrówka”. Stoły uginają się pod talerzami z leczem, gulaszem, slambucem, gołąbkami i innymi specjałami. Tak kolorowo, apetycznie i pachnąco może się prezentować tylko kuchnia węgierska. Na specjalnie przygotowanej scenie wystąpili Andrzej Kocyba z zespołem, Emilia Rabczak, uczestniczka programu „Mam talent” oraz Patryk Ganiek i Błażej Holeksa w ske-

czu... „Robert Makłowicz z wizytą na Śląsku”. Gospodarzem wieczoru był Michał Bałazy, który już po raz kolejny udowodnił, że jest świetnym organizatorem imprez rozrywkowych. Dzięki niemu oraz - oczywiście - Robertowi Makłowiczowi, ten wieczór na długo pozostanie w pamięci ponad 200 gości, którzy 14 kwietnia pojawili się w kompleksie „Dąbrówka”.

Nie jestem kucharzem

Rozmowa z **ROBERTEM MAKŁOWICZEM**, dziennikarzem i autorem programu „Makłowicz w podróży”.



Robert Makłowicz i Michał Bałazy

- Kiedy zaczęła się Pana przygoda z gotowaniem?

- To było jeszcze w liceum, w latach osiemdziesiątych. Zmusiła mnie do gotowania potrzeba chwili, bo to był czas głębokiego PRL, czyli okres niedostatku i braku wszystkiego. Jak się chciało jeść, to trzeba było zdobyć produkty i samemu sobie przyrządzić. To był też czas, kiedy nie mogliśmy swobodnie podróżować (dziś mało kto o tym pamięta) i czytając przepisy w różnych książkach kuchar-

skich wyobrażałem sobie, jak może być w danym kraju. Taka podróż palcem po mapie.

- Studiował Pan prawo, jest dziennikarzem, kucharzem...

- Studiowałem prawo przez trzy lata i była to wielka pomyłka. Później historię przez osiem lat i też jej nie skończyłem, a dziennikarzem zostałem, bo po prostu zacząłem pracować w tym zawodzie. Zacząłem od pisania o jedzeniu w krakowskim dodatku „Gazety Wybor-

czej” recenzowałam restauracje i pisałem też o kuchni dawnego cesarstwa habsburskiego. Wszyscy myślą, że jestem kucharzem, a to nieprawda. Zawsze staram się to prostować. Proszę dobitnie napisać, że nie jestem kucharzem.

- Skąd pomysł na takie pokazywanie kuchni jak w programie „Makłowicz w podróży”?

- Pierwszy program „Podróże kulinarne Roberta Makłowicza”, którego producentem była Ewa Wachowicz - był jednym z pierwszym kulinarnych programów w telewizji polskiej. Jego pierwszy odcinek ukazał się chyba z 17 lat temu. Wówczas jeszcze nikt w Polsce i mało kto na świecie jeździł po krajach, rozstawiał w plenerze swoją kuchnię i gotował. Kiedy ja sam zostałem producentem kolejnego programu - „Makłowicz w podróży”, który jest emitowany w telewizji od 2008 roku, starałem się skupić nie tylko na gotowaniu, które też tam jest, ale przede wszystkim na kulturze, historii, które prezentowane są przez pryzmat kuchni, gotowania. Obecnie jest mnóstwo programów w telewizji, gdzie tylko się gotuje. Są wręcz całe kanały poświęcone kuchni. Natomiast mało jest programów z przekazem, że kuchnia to także historia, kultura, obyczaje. Ja staram się w swoich programach to pokazywać.

- Dużo Pan podróżuje, poznaje różne kuchnie,

smaki. Która z kuchni jest Panu najbliższa?

- Trudno jest mi tak zdecydowanie wskazać tę jedną jedyną, bo w każdej kuchni uda się znaleźć coś dobrego do jedzenia i coś niedobrego. Są oczywiście miejsca na świecie, gdzie tych dobrych rzeczy jest zdecydowanie więcej i na odwrót. Gdybym miał wskazać rejon świata, gdzie jedzenie jest najlepsze, musiałbym wskazać dwa. Pierwsze to szeroko rozumiany basen Morza Śródziemnego, a drugie to Daleki Wschód - Azja. I też nie chciałbym wymieniać konkretnych krajów - jestem wrogiem traktowania kuchni w kategorii

REKLAMA

ZEGARMISTRZ sprzedaż naprawa

ul. Turystyczna 65, Jastrzębie-Zdrój
tel. 609 855 189, janusz.rzepecki@op.pl



- ♦ markowe zegarki naręczne, kieszonkowe
- ♦ zegary podłogowe, ściennie, kominkowe
- ♦ grawerowanie napisów przy zakupie zegarka - gratis
- ♦ paski, bransolety, szkła, baterie
- ♦ testy wodoodporności przy wymianie baterii, szkielec

narodowej, bowiem ona często tym kategoriom się wymyka. Ale te rejony świata, moim zdaniem są najlepsze, no muszę jeszcze dorzucić kuchnię, która częściowo pokrywa się ze śródziemnomorską, czyli kuchnię monarchii habsburskiej. Ale mam tu na myśli kuchnię bardziej konkretną, czyli austriacką, węgierską, czeską, morawską, śląską, jeżeli mówimy o Śląsku Cieszyńskim.

- Jaka potrawę, by pan polecił naszym Czytelnikom na wiosnę?

- Trzeba pójść na targ i rozejrzeć się, co jest już na straganach, ale jakby były białe szparagi, to gorąco zachęcam do skosztowania. Ja po prostu je uwielbiam. Wiosną jem je codziennie, aż się nie skończą i potem znowu czekam na nie rok. Są doskonale - polecam.

Rozmawiała: Klaudia Gagat
(www.jas24info.pl)

REKLAMA

DEPILACJA LASEROWA LIGHT SHEER DESIRE



Aleksandria

Studio Urody

LASEROWE
ZAMYKANIE
NACZYNEK
VARILITE

- kolejna sesja laserowa
w terminie 16 maj.

W ofercie również :

- ✿ zabiegi pielęgnacyjne na twarz
- ✿ mezoterapia mikroigłowa
- ✿ pielęgnacja dłoni i stóp
- ✿ przedłużanie i zagęszczanie rzęs
- ✿ makijaż
- ✿ depilacja woskiem



Pracujemy na renomowanych markach:

Janssen Cosmetics, Etre Belle, Thalion, Indigo Nails Lab, Mollon Pro.

ul. Cieszyńska 116 a, Jastrzębie-Zdrój
Tel. 607 - 741 - 005

Sklep odzieżowy

HALSZKA

ul. Warszawska 1

do przejęcia

tel. 510-280-680

Dwanaście medali, trzy złote, cztery srebrne i pięć brązowych przywieźli zawodnicy Klubu Pływackiego H2O Jastrzębie-Zdrój z zawodów w Miedźnej i Herbach.

Poptłynęli!



Młodzi zawodnicy wzięli udział w II Wiosennych Zawodach Pływackich w miejscowości Wola w gminie Miedźna. Na starcie stanęło ponad 400 młodych zawodników z województw śląskiego, małopolskiego i podkarpackiego. W tej doborowej stawce nie mogło zabraknąć 21-osobowej drużyny KP H2O Jastrzębie-Zdrój. Podopieczni trenerek Edyty Klimek i Marzeny Zielińskiej, pokazali się z bardzo dobrej strony zdobywając aż 10 medali. Na podium stanęli:

Rocznik 2008

Radosław Saj, trzecie miejsce - 25 m stylem klasycznym, trzecie miejsce - 25 m stylem grzbietowym.

Rocznik 2007

Natalia Grech, pierwsze miejsce - 25 m stylem dowolnym, pierwsze miejsce - 25 m stylem klasycznym. Natalia została jednocześnie najlepszą zawodniczką według punktacji FINA w swojej kategorii wiekowej.

Rocznik 2006

Anna Wątroba, pierwsze miejsce - 100 m stylem dowolnym,

drugie miejsce - 50 m stylem klasycznym.

Rocznik 2005

Gabriela Kapol, drugie miejsce - 100 m stylem grzbietowym.

Rocznik 2001

Zuzanna Rzepka, drugie miejsce - 100 m stylem dowolnym, trzecie miejsce - 100 m stylem grzbietowym. **Samuel Mosoń**, drugie miejsce - 100 m stylem grzbietowym.

Zawody w Miedźnej rozgrywano w sobotę, 14 kwietnia. Dzień później pływacy z Jastrzębia-Zdrój znów stanęli na słupkach startowych. Tym razem w miejscowości Herby, koło Lublińca, gdzie wzięli udział w V Międzynarodowym Mitingu Pływackim „Szukamy Młodych Talentów”. W imprezie uczestniczyło 550 zawodników z 34 klubów z Polski i Czech. Nasi pływacy pokazali się z bardzo dobrej strony. W zawodach zdobyli dwa brązowe medale. Krążki wywalczyły Anna Wątroba i Milena Korał, obie na dystansie 50 m stylem klasycznym.

- Wyniki naszych zawodników napawają optymizmem. Jak na początek sezonu, są naprawdę niezłe. Jestem bardzo zadowolony z ich postawy podczas rywalizacji sportowej. Mam nadzieję, że nasi zawodnicy nadal będą trenować z takim zaangażowaniem jak dotychczas i będą przywozić wiele medali z kolejnych zawodów - powiedział prezes KP H2O Jastrzębie-Zdrój, Grzegorz Mosoń.

Grzegorz Mosoń



Worek medali

9-10 kwietnia odbyła się pierwsza runda Klubowego Pucharu Polski w pływaniu w pletwach. Zawody rozgrywano w Olecku. Pływacy Nautilusa Jastrzębie zajęli w niej trzecie miejsce.

W zawodach uczestniczyło 178 zawodników z 14 klubów. Klasyfikację punktową wygrał Delfinek Chodzież, Drugie miejsce zdobył Rekin Wrocław, a reprezentacja Nautilusa była trzecia.

Nasi zawodnicy wrócili z workiem medali: 20 złotych, 13 srebrnych i 10 brązowych. Padł nowy rekord Polski na dystansie 50 m PP z czasem 19,13 ustanowiony przez Zuzannę Rzepkę.

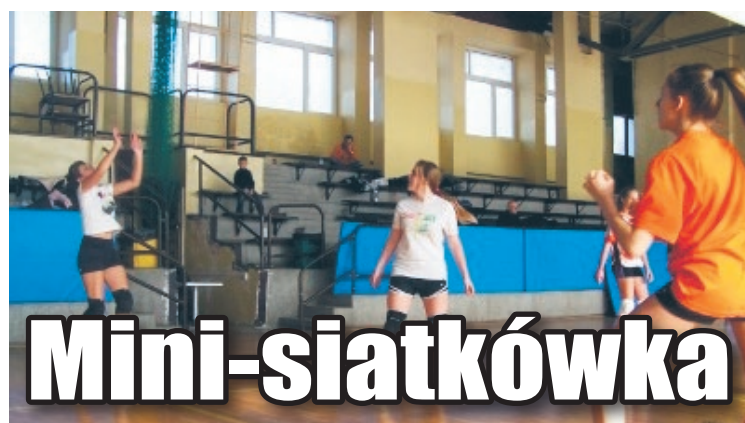

Mini-siatkówka

Reprezentacja Szkoły Podstawowej nr 16 w Jastrzębiu-Zdroju wygrała Miejskie Zawody w Mini Piłce Siatkowej Dziewcząt, które odbyły się w Zespole Szkół Mistrzostwa Sportowego.

Klasyfikacja końcowa:

1. Szkoła Podstawowa na 16
2. Szkoła Podstawowa nr 3
3. Szkoła Podstawowa nr 5
4. Szkoła Podstawowa nr 19

O prymat w Jastrzębiu-Zdroju rywalizowali chłopcy. Tu palma pierwszeństwa przypadła zespołowi ze Szkoły Podstawowej nr 3.

Klasyfikacja końcowa:

1. Szkoła Podstawowa nr 3
2. Szkoła Podstawowa nr 5
3. Szkoła Podstawowa nr 6
4. Szkoła Podstawowa nr 10
5. Szkoła Podstawowa nr 20
- 6-7. Szkoła Podstawowa nr 9
- 6-7. Szkoła Podstawowa nr 12

Nie ma nic lepszego, niż aktywność fizyczna i przebywanie na świeżym powietrzu. Stąd pomysł stowarzyszenia Samorządne Jastrzębie o dosyć intrygującej nazwie: Plenerowy Wycisk Kobięcych Ciał. Kolejne zajęcia odbędą się 30 kwietnia.

Dali ciałom wycisk



Akcja spodobała się jastrzębskim paniom. Dedykowanym im zajęć plenerowych w naszym mieście nie ma zbyt wiele. Pomysł Samorządne Jastrzębia okazał się przysłowiowym „strzałem w dziesiątkę”. Plenerowemu wyciskowi towarzyszyła piękna pogoda i rewelacyjna trenerka z klubu Zahir. Pani Natalia przygotowała trening obwodowy całego ciała, wykorzystując do tego ławki, bramki do piłki nożnej, a nawet... cegły. Różnorodność ćwiczeń sprawi-

ła, że trening, choć intensywny, nie był nudny i monotony. Podczas zajęć kilka matek potwierdziło tezę, że dzieci wcale nie przeszkadzają w aktyw-

mi uczestniczkami. Dzieci nie zainteresowane ćwiczeniami, wzięły udział w zabawach z jastrzębskimi harcerzami. Po zakończeniu zajęć na wszystkich czekał mały poczęstunek i udział w losowaniu nagród od sponsorów.

- Dziękujemy wszystkim za udział i wsparcie. Zapraszamy do ćwiczeń także tych Panów, którzy potrafią nam zarzucać w komentarzach zbędne kilogramy i nicnierobienie, a sami oprócz ruchu palców na klawiaturze, nie są w stanie z sobą nic zrobić - zachęcając do udziału w treningach organizatorki akcji.

ności fizycznej. Niektóre pociechy ćwiczyły z rodzicami. Najmłodsze pod pachą mam, starsze ramieniem w ramieniu z innymi

Kolejne zajęcia odbędą się 30 kwietnia. Szczegóły na profilu <https://www.facebook.com/FRSiPKJZ/>





► **NO I STAŁO SIĘ.** Pierwszego kwietnia wyruszyło na linie komunikacji miejskiej w Jastrzębiu-Zdroju i miejscowościach wchodzących w skład Międzygminnego Związku Komunikacyjnego, 40 nowych, ekologicznych autobusów Scania i Solaris.



W przeddzień inauguracji przewozów odbyła się uroczystość ich poświęcenia. Dokonał tego ksiądz Waldemar Maciejewski w obecności przedstawicieli urzędów gmin, radnych, dyrekcji MZK oraz przewoźników - Warbus sp. z o.o., PKM sp. z o.o., Mikrus S.C., a także producentów autobusów. Okolicznościowe przemówienia, zwiedzanie pojazdów, a później objazd po ulicach Jastrzębia Zdroju zakończyły tę uroczystość.

Autobusy wzbudziły ogromne zainteresowanie wśród jastrzębian. Wśród komentarzy dominowały pochlebne opinie.

Jazda w pełnym zakresie rozpoczęła się czwartego kwietnia, kiedy na trasy ruszyły wszystkie autobusy przewidziane w planie na dzień powszedni.

Z wielką uwagą będziemy przyglądać się eksploatacji autobusów, śledząc zarówno ich stan techniczny, jak również pracę kierowców. Za kierownicą zasiadło pięć pań i jesteśmy ciekawi Państwa opinii o ich pracy.

Umowę z MZK Jastrzębie-Zdrój realizuje trzech przewoźników: Warbus jako przedsiębiorstwo, z którym została podpisana główna umowa oraz PKM Jastrzębie-Zdrój i Mikrus, występujące w charakterze podwykonawców. Takie połączenie sił stanowi kompromis, pozwalający pogodzić interesy różnych stron, zainteresowanych realizacją usług przewozowych. Okazało się jeszcze raz, że dobra wola oraz wzajemne ustępstwa to jedyna droga do realizacji nieraz bardzo trudnych przedsięwzięć. Mamy nadzieję, że ta pozytywna atmosfera będzie nam towarzyszyła przez cały okres realizacji umowy.



Jesteśmy także ciekawi Państwa opinii i uwag o wykonywanych przez nas i naszych podwykonawców usługach. Prosimy o przekazywanie uwagi i opinie na adres: jastrzebie@warbus.pl.

Ubezpieczenie samochodu, to hasło, które zna każdy kierowca. Polskie prawo nakłada na prowadzących pojazdy mechaniczne obowiązkowe posiadanie ubezpieczenia OC. Taki jest wymóg i bez ważnego OC nie radzę wyjeżdżać. Mandat za brak tego ubezpieczenia, to najmniejszy wymiar kary. Gorzej, gdy na drodze coś się wydarzy...

PRZEZORNY DOBRZE UBEZPIECZONY

Moto rady



Jerzy Paja

Kolejne ubezpieczenie, to tzw. AC. Jest dobrowolne i czy go mamy, czy nie, zależy wyłącznie od posiadacza pojazdu. Ja uważam, że warto je mieć (to wiedza z codziennej praktyki), ale decyzję pozostawiam właścicielom pojazdów. Tutaj teorie są różne...

Są wakacje, wielu z nas podróżuje samochodami po całej Europie i takich kierowców namawiam do zabezpieczenia się samochodowym ubezpieczeniem „assistance”. To ubezpieczenie

składają się: holowanie w przypadku braku możliwości kontynuowania jazdy, uruchomienie auta zimą po wyczerpaniu akumulatora, pomoc w przypadku przegrzanego silnika czy zmiana koła. Tymczasem elementów „assistance” jest więcej, często niestandardowych, o których warto wiedzieć przed zawarciem umowy. Oto kilka z nich:

DOWÓZ PALIWA

Zdarza się, że w drodze zabraknie nam paliwa. Jest to szczególnie kłopotliwe na autostradzie, pomiędzy stacjami benzynowymi. Wtedy wystarczy zabezpieczyć samochód, oznakować i zadzwonić. Niektóre pakiety „assistance” gwarantują dostarczenie paliwa

Do podstawowego zakresu „assistance” zazwyczaj nie zalicza się pomoc oferowana kierowcy i jego pasażerom w razie nagłego zachorowania za granicą. Ale są warianty ubezpieczeń, w których na taką pomoc można liczyć. Polega ona na pokryciu kosztów leczenia i hospitalizacji, a także na zorganizowaniu kierowcy zastępczego, który zajmie się prowadzeniem pojazdu z powrotem do Polski (bez limitu kilometrów).

POMOC TAKŻE POD DOMEM

Zawierając ubezpieczenie, konieczne jest sprawdzenie, jakie wykluczenia odpowiedzialności zawiera posiadany pakiet „assistance”. Szczególną uwagę trze-

chowiec, który otworzy „zablokowany” przez nieuwagę samochód.

To tylko kilka elementów, które powinny skłonić podróżujących do zabezpieczenia się przed

niespodziankami w trasie. Nie wskazuję żadnego Towarzystwa, w którym „assistance” należy wykupić, ale przed wyborem takiej firmy, zalecam dokładne sprawdzenie, jaką dokładnie pomoc i w jakim zakresie proponuje. A potem najlepiej z tej pomocy nie korzystać, a poniesione koszty wliczyć w tzw. „spokój ducha”.



pozwoli nam otrzymać pomoc w przypadku tarapatów na drodze... Wystarczy tylko zadzwonić pod wskazany na polisie numer telefonu. Rozmawiają po polsku i poinstruują, co dalej robić w oczekiwaniu na pomoc.

Założenie ubezpieczenia „assistance” to zapewnienie maksymalnego komfortu i bezpieczeństwa podróżowania w Polsce i za granicą. Zdarza się i to często, że kierowca nie zdaje sobie sprawy, iż może liczyć na wsparcie w jakiejś sytuacji lub nie jest świadomy, że jego ubezpieczenie czegoś nie obejmuje. W tym miejscu podkreśliam, że zakres pomocy jest różny w zależności od towarzystwa, które sprzedało ubezpieczenie.

Generalnie panuje przekonanie, że na pomoc „assistance”

maksymalnie do 30 minut od zgłoszenia, co bez wątpienia jest dużą pomocą w takiej sytuacji.

WYCIĄGANIE POJAZDU Z ROWU

Standardowy zakres „assistance” zawiera wsparcie na wypadek wjechania w zaspę, utknięcia w błocie czy najechania na wysoką przeszkodę. Mniej powszechną usługą jest natomiast pomoc, gdy samochód ubezpieczonego kierowcy wjedzie do rowu. Podczas zakupu warto zapytać doradcę, czy wybrany pakiet zawiera również taką możliwość.

KIEROWCA ZASTĘPCZY ZA GRANICĄ

ba zwrócić na to, czy pomoc na pewno obejmuje uruchomienie akumulatora bezpośrednio pod domem właściciela samochodu, w jakiej odległości od miejsca zamieszkania można liczyć na holowanie. Nieraz może to być nawet 700 km, co oznacza, że pomoc jest możliwa właściwie w całej Polsce.

POMOC FACHOWCA

Unieruchomienie pojazdu może mieć czasem bardzo prozaiczną przyczynę, np. zagubienie lub zatrzasknięcie w aucie kluczyków. Elementem „assistance” niektórych Towarzystw Ubezpieczeniowych jest pomoc i w takich sytuacjach. Na miejsce dojedzie fa-

REKLAMA

KENO CHEM
zawsze profesjonalnie

Hurtownia chemii samochodowej, profesjonalnych środków czystości oraz papierów higienicznych.

Al. Jana Pawła II 8, 44-330 Jastrzębie Zdrój
telefon: 792-871-023
godziny otwarcia: pon.-pt. 8:00-16:00
www.kenochem.pl

REKLAMA

Rok założenia 1976

Zapraszamy do nowej OKRĘGOWEJ STACJI KONTROLI POJAZDÓW



44-335 Jastrzębie Zdrój
ul. Podhalańska 6
tel. 32 793 50 37

www.autozientek.com.pl

e-mail : biuro@autozientek.com.pl

Zbliża się termin przeglądu rejestracyjnego twojego samochodu?
Wykonujemy PRZEGLĄDY REJESTRACYJNE wszystkich pojazdów

tachografy - kalibracja

Służymy doświadczeniem i szybką obsługą
Czynne: pn.-pt. 7-20, sob. 7-14

Sprawdź swój samochód bezpłatnie

REKLAMA



F.H. "SALMER"
ROK ZAŁOŻENIA 1988
**PRACOWNIA
ZŁOTNICZA**

SKUP ZŁOTA
WYMIANA ZŁOTA
WYRÓB BIŻUTERII
POŻYCZKI POD ZASTAW
GRAWER, LOMBARD
PRODUCENT
OBRĄCZEK ŚLUBNYCH
RENOWACJA BIŻUTERII

44-335 Jastrzębie Zdrój
ul. Arki Bożka 1
tel. 32 473-00-52

BARAN 21.03-20.04 W maju, rozkwit wiosny. Twoje potrzeby kontaktu z naturą znacznie wzrosną. Single zaczną szukać kreatywnych zajęć. Gwiazdy pokazują, że odniesiesz sukces podczas rozwijania nowych zainteresowań. Barany, które są już w związkach, mogą oczekiwać harmonii w ich relacjach. Gwiazdy życzą Ci teraz jak najlepiej; może to również oznaczać lepszą pozycję w Twojej karierze. Jeśli chciałeś odpocząć, bo jesteś zbyt zmęczony, szukaj miejsc przyjaznych Twojej rodzinie.

BYK 21.03-21.05 Według horoskopu, główne wydarzenie w maju będzie dotyczyć przede wszystkim rozwoju osobistego. Każdy Byk powinien zadbać o ogólny rozwój formy. Aby być skutecznym, Byk musi sam sobie zdać z tego sprawę i znaleźć odpowiednie zajęcia. Zachowaj swoje pomysły dla siebie; będzie lepsza okazja, aby je wykorzystać. Odwiedź jakiś warsztat. Jeśli boisz się samotności, weź ze sobą dobrego przyjaciela. Masz dużo energii i zadбай o swoją kondycję. Jeśli ostatnio coś Ci się nie udawało, teraz to się zmieni.

BLIŹNIĘTA 22.05-21.06 W maju mogą pojawić jakieś nieporozumienia lub problemy w Twoim związku. Nawet jeśli nie jest to nic szczególnie poważnego, nie powinieneś lekceważyć sytuacji. Nie bądź uparty, weź sprawy w swoje ręce i zajmij się kulinarnymi podbojami. Słuchaj uważnie innych opinii i bądź otwarty na gotowe rozwiązania. W ten sposób bliźnięta mogą uniknąć różnych problemów. Będzie lepiej, jeśli nie będziesz angażować się w działania, które mogą Cię nadwyrężyć, ryzyko jest wysokie.

HOROSKOP

RAK 22.06-22.07 W maju będziesz promieniować pozytywną energią, która przejdzie również na twoje otoczenie. To dlatego będzie to bardzo łatwe dla Raka, aby utrzymać relacje towarzyskie. Zaprosz przyjaciół na pyszny domowy obiad. Masz także wielką szansę, by spotkać swoją miłość, jak również uzyskać intrygujące kontakty, które mogą okazać się bardzo cenne w Twojej karierze, ale także, gdy po prostu będziesz spędzać wolny czas. Bądź spokojny i zrelaksowany, znajdź swoje miejsce na ziemi; w końcu możesz „zrazić” wszystkich swoim dobrym nastrojem.

LEW 32.07-22.08 W najtrudniejszych momentach możesz oczekiwać pomocy od swojej rodziny. Uda im się podnieść Cię na duchu. Pokaż swoim najbliższym, że ich doceniasz i odwzajemnij ich przychylność. Zabierz rodzinę w miejsce, gdzie wspólnie spędzicie czas. Ze swoim partnerem Lew znów odnajdzie harmonię. Teraz gwiazdy są w stabilnej pozycji. Twoje zaangażowanie jest duże i czujesz, że możesz iść dalej i dalej. Ale należy ustalić pewne granice; inaczej to może się nie skończyć dobrze.

PANNA 23.08-22.09 Jeśli czujesz się przygnębiony i depresyjny z powodu pogody, poszukaj sobie towarzystwa wśród rodziny lub najbliższych przyjaciół. Zdecydowanie nie „siedź w kącie” izolując się. Kiedy Twoja osobowość rozwine się i stanie się bardziej dojrzała, wtedy będziesz powoli, ale pewnie docho-

dził do stabilnego okresu. Jeśli zastanawiasz się nad podjęciem nowego hobby, teraz jest na to dobry czas. Nie spiesz się. Słuchaj swojego ciała i zadбай o nie. Nadchodzi odpowiedni moment na popracowanie nad kondycją.

WAGA 23.09-23.10 Jeśli wciąż osoba, którą kochasz potępia Cię, nie bądź agresywny i nie wytykaj tylko jej błędów. Przede wszystkim zastanów się nad własnymi błędami. Jeśli czujesz się źle, Twoja rodzina pomoże Ci wyskoczyć w miejsce, gdzie jeszcze nie byłeś. To tam znajdziesz przydatne porady i zrozumienie. Może Twoja koleżanka jest bezczelna, ale nie pozwól jej Cię zdenerwować. Na przekór losowi zaprosz ją w miejsce, gdzie panuje domowa atmosfera. Zjedz sobie pyszny obiad. Zaskutkuje to.

SKORPION 24.10-22.11 Maj będzie stabilnym okresem. Gwiazdy w końcu przejdą do idealnej pozycji i w końcu przestaniesz być rozgarniony. Poświęć więcej czasu na swój relaks. Nawet jeśli nie lubisz prawić komplementów, teraz należy zrobić wyjątek. Spraw przyjemność swojemu partnerowi lub członkom rodziny miłymi wycieczkami. Czy nie uważasz, że w Twoich rzeczach ostatnio panuje bałagan? Zwróć uwagę na ich organizowanie i uporządkuj je.

STRZELEC 23.11-21.12 W maju będziesz cieszyć się ze swojej pracy. Czas upłynie przyjemnie i szybko. Nie będziesz mieć nic przeciwko zostawianiu w pracy do późna. Mimo to Strze-

lec nie powinien zaniedbywać rodziny i najbliższych przyjaciół. Ludzie, którzy Cię kochają, nie chcą patrzeć na utworzone przez Ciebie takie wysokie tempo pracy. Spróbuj się zrelaksować, znajdź miejsce dla całej rodziny. Świeże powietrze z pewnością sprawi, że poczujesz się lepiej, zwłaszcza przed snem.

KOZIOROŻEC 22.12-20.01 W maju, niestety mogą się pojawić pewne problemy w pracy. Odpoczywaj dużo, korzystaj z wolnych chwil, odwiedź miejsca w jakich jeszcze nie byłeś. Czas wolny obowiązkowo spędź z rodziną. Możesz oczekiwać nagrody lub pochwały od rodziny, jeżeli faktycznie pokażesz im coś wyjątkowego. W pracy jest szansa, że Twój szef będzie w dobrym nastroju, bo również znalazł swoje miejsce na ziemi. Korzystaj ze słońca, ile się da.

WODNIK 21.01-20.02 W maju, Wodnik nadal będzie odnosił sukcesy w swojej karierze, która będzie się dobrze rozwijać i prosperować. Praca pochłonie cały Twój czas. Odpocznij, zjedz na mieście. Wypij dobrą kawę z przyjacielem. Zaproponuj swoim dzieciom dobrą zabawę. Odpocznij z rodziną w miejscu, gdzie rodzina znaczy wiele. Wyjdź do ludzi i „zawalczy” na własną rękę. Nikt nie będzie zły.

RYBY 21.02-20.03 Ostatnio za bardzo się stresowałeś. Sytuacja w pracy wymagała od Ciebie pełnej uwagi. W maju sytuacja uspokoi się. Będziesz w końcu mieć czas na odpoczynek i spędzisz wolny czas w sposób, w jaki pragniesz. Nie daj się sam ze swoimi myślami. Weź dzień wolnego i wybierz się gdzieś na wycieczkę - z rodziną, partnerem lub przyjaciółmi. Tylko nie siedź w domu cały czas.



TOP-MEN
MODA MĘSKA

Najnowsza kolekcja 2016:
- garnitury
- konfekcja
- galanteria
- dodatki

Jastrzębie-Zdrój
Arki Bożka 10
(I piętro)
tel. 32 474 17 00

**KUPON RABATOWY
10%**
wytnij, przyjdź skorzystaj!



NASZE Jastrzębie
BIURO OGŁOSZEŃ
Jastrzębie-Zdrój, ul. Opolska 1 (paw. 723 GSM)

REKLAMA:
Dorota Woś 889 381 211, naszejastrzebie@naszagazeta.info
Mariola Szołtyś 606 221 496, reklama1@naszagazeta.info
Sebastian Sroślak 790 887 729, reklama@naszagazeta.info

REKLAMA

DORABIANIE KLUCZY

EKSPRESOWE DORABIANIE KLUCZY

- SAMOCHODOWYCH
- MIESZKANIOWYCH
- KODOWANIE KLUCZY Z IMMOBILIZEREM
- OSTRZENIE



788 554 185

WARSZAWSKA 1
oraz
TARGOWISKO ARKI BOŻKA
JASTRZĘBIE-ZDRÓJ

www.dorabianiekluczypetrykowski.pl

KRZYŻÓWKA

Wysłał przesyłkę	Wczesna odmiana jabłek	Staropolski taniec	Wyspa obok Sumatry	Cześć uprząży
		Dokształca się	Jednostka monetarna Norwegii	Miara kąta
9		Młoda, dzika kaczką Np. onkológ	11	
Kamizelka raturkowa ... Rinn			Mszycy lub giez	14
	21	15	Popis, defilada	4
Ssak z małą trąbą Sioło	20		Indyjski stan	16
Na metce towaru	3		Obracak Pogoda	17
	8	6	Dopływ Rodanu Dawny internet	23
Ukochana Janosika	Utwór Konopnickiej	Megafon Auto z Niemiec	13	Pochyła płaszczyna
		Sasidka Bógarki Kedzior, pukiel		Kraży w organie
Opał do kominika Cześć lunety	1	2	Świąteczna ryba	
5		7	Talerzyk pod szkanke	12
Gromada krów	Rybie jaja		Nocny ptak	25
				18

Litery z pól ponumerowanych od 1 do 25 utworzą rozwiązanie - aforyzm Antoniego Regulskiego.

1	2	3	4	5	6	7	8	9	10	11	12	13	14	15	16	17	18	19	20	21	22	23	24	25
---	---	---	---	---	---	---	---	---	----	----	----	----	----	----	----	----	----	----	----	----	----	----	----	----

Wśród osób, które do 15 maja nadesłały prawidłowe rozwiązanie krzyżówki rozlosujemy nagrodę książkową. Laureatem poprzedniej krzyżówki jest Hanna Chmielewska. Nagrodę wyślemy pocztą. Gratulujemy!