

Wersja elektroniczna gazety i więcej informacji z miasta na portalach:
www.naszejastrzebie.pl i www.jas24info.pl

WSZYSTKO
O KANDYDATACH I PROGRAMACH

- SLD Lewica Razem
- KUKIZ'15
- Prawo i Sprawiedliwość
- Samorządne Jastrzębie
- Wspólnota Samorządowa Jastrzębia-Zdroju

Okrągły stół dla Jastrzębia

str. 8-9



Tylko Anna
 Hetman
 zlekceważyła
 debatę
 kandydatów
 na prezydenta
 miasta.

Katastrofa!



Stajemy się inwestycyjną
 pustynią. Dramatyczny
 spadek Jastrzębia-Zdroju
 w rankingu pisma
 samorządowego „Wspólnota”

str. 2-3

R E K L A M A

RCU[®]
 UBEZPIECZENIA



Ubezpieczenia na wiele sposobów
 Najszersza oferta w mieście!

Przyjdź! Sprawdź nas!

JASTRZĘBIE-ZDRÓJ

ul. Beskidzka 34, tel: 32 470 32 49

ul. Mazowiecka 6 (powyżej D.H. Spar), tel: 537 437 515

Al. Piłsudskiego 60 (Urząd Miasta), tel: 531 131 101

R E K L A M A

EKSPRESOWA
 POŻYCZKA

benefitia
 pożyczki gotówkowe

- Pożyczki od 500 zł do 6000 zł
- Obsługa w domu klienta
- Akceptujemy różne formy dochodu
- Bez weryfikacji BIK
- Dopuszczamy umiarkowane zadłużenie w KR D
- Rzeczywista roczna stopa oprocentowania 222,06 procent
- Na okres od 28 do 52 tygodni

tel. 797 603 000

www.benefitia.pl



trofka!

a na koniec kadencji. Jastrzębie-Zdrój spadło z 21 na 45 miejsce w rankingu wiatu. Tego zestawienia nie przygotowali przeciwnicy Anny Hetman, ale pismo rządu najbardziej wiarygodne i opiniotwórcze analizy samorządów.

Średnie wydatki inwestycyjne w złotych na głowę mieszkańca w latach 2015 - 2017



jest to pismo samorządu terytorialnego. Autorzy zestawienia jak zawsze wzięli pod uwagę całość wydatków majątkowych poniesionych w ciągu ostatnich trzech lat. W obecnym rankingu wzięto pod lupę okres 2015-2017. W ten sposób uniknięto chwilowych wahań wskaźnika będącego podstawą rankingu.

Jastrzębie-Zdrój wypadło fatalnie.

W okresie badawczym 2013-2015 nasze miasto zajmowało 21 miejsce. Była to druga połowa kadencji Mariana Janeckiego i pierwszy

rok rządów Anny Hetman. W latach 2014-2016 zapikowaliśmy w dół spadając na 42 pozycję. W najnowszym rankingu, który w całości obejmuje rządy Anny Hetman sytuacja przedstawia się już dramatycznie. Jastrzębie-Zdrój spadło na 45 miejsce. Wystarczyły cztery lata, aby z górnej połowy stawki spaść na dół tabeli. Przed nami są nawet takie miasta, jak Bytom i Ruda Śląska, które należą do największych ofiar transformacji ustrojowej w Polsce. Na razie zajmujemy czwarte miejsce od końca. Jeżeli ten trend i tempo spadku się utrzyma, w kolejnym rankingu zajmniemy ostatnie miejsce, tuż za Białą Podlaską.

Jerzy Filar

R E K L A M A

NFZ
Narodowy Fundusz Zdrowia

STOMATOLOGIA PROFIMED

Marta Mężyk-Badura
lekarz dentysta

REJESTRACJA TELEFONICZNA:
515 21 90 50

świadczymy pełen zakres usług prywatnie oraz w ramach NFZ

Jastrzębie Zdrój, ul. Wrocławska 12
(budynek Varius Med)

www.nzoz-profimed.pl

Jest wiele rankingów opisujących kondycję samorządów, ale ten jest najważniejszy. Poziom obecnych inwestycji zapowiada, ile zarobimy w przyszłości. To jest fundament rozwoju. Bez inwestycji nie będzie pieniędzy na realizację społecznych celów, na które najbardziej czekają mieszkańcy. Ranking inwestycji to prawdziwy test na

odpowiedzialność władz. Jak na dłoni pokazuje on, na czym skupił się samorząd w tej kadencji. Na rozsądnym planowaniu, czy beztróskim przejadaniu pieniędzy.

Jest wiele rankingów robionych przez różne gazety, portale internetowe, fundacje. W tym zestawieniu za najbardziej wiarygodne i opiniotwórcze uchodzą raporty „Wspólnoty”, bo

R E K L A M A

Centrum Ogrodnicze
Pomarańczowy OGRÓD

SKLEP FIRMOWY **GARDENA**

Jastrzębie-Zdrój (Ruptawa)
ul. Cieszyńska 87A
czynne pon.- pt.: 8.00-19.00
sob.: 8.00-16.00

www.pomaranczowyogrod.pl
facebook.com/PomaranczowyOgrod

Gardena dmuchawa odkurzacz elektr. Ergojet 3000, gwarancja 3 lata

~~449,99 zł~~
389⁹⁹ zł

Sektor Gardena Classic, gwarancja 25 lat

~~49,99 zł~~
39⁹⁹ zł

Gardena Nożyce do gałęzi 480B, gwarancja 25 lat

~~99,99 zł~~
79⁹⁹ zł

Gardena grabie wachlarzowe - wymienny trzonek gratis, gwarancja 25 lat

~~84,99 zł~~
74⁹⁹ zł

Doniczki Prosperplast

wszystkie do -40%

Oferta ważna do 31.10.2018 lub do wyczerpania zapasów.

Szymon Klimczak



Aktywny **Radny Rady Miasta** mijającej kadencji, w której m.in. przewodniczył Komisji Skarbu oraz jest Wiceprzewodniczącym Komisji Polityki Gospodarczej i Bezrobocia. W Klubie Radnych Prawa i Sprawiedliwości jest Wiceszefem Klubu oraz Rzecznikiem Prasowym.

Z wykształcenia jest **magistrem prawa**, który prowadzi swoją Kancelarię nieprzerwanie od początku 2015 r. Jest także **przewodniczącym Zarządu os. Arki Bożka**, który organizuje pozytywne inicjatywy dla lokalnej społeczności.

Jego pasją jest służba w **Ochotniczej Straży Pożarnej w Ruptawie**, w której jest **liderem oraz strażakiem** wyjeżdżającym na alarm do działań ratowniczo-gaśniczych. Koncentruje się na pozyskiwaniu sprzętu i pieniędzy na rzecz wszystkich Ochotniczych Straży Pożarnych w mieście.

Przez długi czas pracował dla Zbigniewa Ziobro w biurze prasowym i prawnym w Sejmie Rzeczypospolitej Polskiej. Był także asystentem społecznym i doradcą Europosła Tadeusza Cymańskiego.

W swoim programie chce skupić się na najważniejszym problemie w mieście - nowych miejscach pracy i inwestycjach - wspieraniu górnictwa przy jednoczesnej budowie alternatywy gospodarczej poprzez organizację terenów inwestycyjnych, rewitalizację połączenia kolejowego oraz pozyskiwanie środków zewnętrznych, w tym rządowych i unijnych. Dzięki temu miasto pozyska nowe środki budżetowe, co pozwoli sfinansować inwestycje oczekiwane przez mieszkańców - zarówno młodszych jak i starszych.



Kandydat do Rady Miasta

Okręg nr 3

Pozycja nr 3

Michał Woś - b. Wiceminister Sprawiedliwości jest liderem listy do Sejmiku Województwa Śląskiego.

Materiał sfinansowany przez KW Prawo i Sprawiedliwość

Szczegółowy program dla os. Arki Bożka, os. Pionierów, Sołectwa Ruptawa-Cisówka na

www.pis-jastrzebie.pl

NIERUCHOMOŚCI PARCELA
KREDYTY HIPOTECZNE

U nas taniej o 23% VAT

Jastrzębie-Zdrój, ul. Arki Bożka 22F (Stary Targ), kom. 601 976 218

www.parcela-nieruchomosci.pl

<p>M-4 Jastrzębie-Zdrój ul. Wiejska pow. 48,00 m² cena: 115 000 zł tel. 601 976 218</p>	<p>DOM Skrzyszów pow. 190,00 m² działka. 5000,00 m² cena: 630 000 zł tel. 601 976 218</p>	<p>DZIAŁKA BUDOWLANA Ochaby Wielkie pow. 1790,00 m² cena: 90 000 zł tel. 601 976 218</p>
<p>M-4 Jastrzębie-Zdrój ul. Kurpiowska pow. 50,85 m² cena: 148 000 zł tel. 601 976 218</p>	<p>DOM Jastrzębie-Zdrój pow. 180,00 m² działka. 4000,00 m² cena: 520 000 zł tel. 601 976 218</p>	<p>DZIAŁKI BUDOWLANE Jastrzębie-Zdrój pow. 1051 m², 1067 m², 1047 m² cena: 70 zł/m² tel. 601 976 218</p>
<p>M-2 Ormontowice pow. 18,50 m² cena: 45 000 zł tel. 601 976 218</p>	<p>M-3 Jastrzębie-Zdrój ul. 1000-lecia pow. 55,70 m² cena: 86 000 zł tel. 601 976 218</p>	<p>DOM Łaziska, Dworcowa pow. 200,00 m² działka. 2978,00 m² cena: 260 000 zł tel. 601 976 218</p>
<p>M-2 (2 pokoje) Jastrzębie-Zdrój ul. Turystyczna pow. 34,50 m² cena: 99 000 zł tel. 601 976 218</p>	<p>M-3 Jastrzębie-Zdrój ul. Maruszówny pow. 36,00 m² cena: 85 000 zł tel. 601 976 218</p>	<p>DOM Jastrzębie-Zdrój pow. 166,00 m² działka. 617,00 m² cena: 340 000 zł tel. 601 976 218</p>
<p>M-3 Jastrzębie-Zdrój ul. Maruszówny pow. 36,00 m² cena: 90 000 zł tel. 601 976 218</p>	<p>M-4 Jastrzębie-Zdrój ul. Zielona pow. 55,70 m² cena: 135 000 zł tel. 601 976 218</p>	<p>DOM Jastrzębie-Zdrój pow. 400,00 m² cena: 450 000 zł tel. 601 976 218</p>
<p>M-3 Jastrzębie-Zdrój os. XXX-lecia pow. 38,00 m² cena: 73 000 zł tel. 601 976 218</p>	<p>M-4 Jastrzębie-Zdrój ul. Turystyczna pow. 55,70 m² cena: 181 000 zł tel. 601 976 218</p>	<p>DOM Jastrzębie-Zdrój pow. 228,00 m² działka. 1350,00 m² cena: 330 000 zł tel. 601 976 218</p>
<p>M-3 Jastrzębie-Zdrój ul. Kaszubska pow. 43,50 m² cena: 120 000 zł tel. 601 976 218</p>	<p>M-4 Jastrzębie-Zdrój ul. Turystyczna pow. 55,70 m² cena: 139 000 zł tel. 601 976 218</p>	<p>DZIAŁKI Marklowice Górnice pow. 1505,00 m² cena: 67 000 zł pow. 1947,00 m² cena: 85 000 zł tel. 601 976 218</p>
<p>M-3 Jastrzębie-Zdrój os. Przyjaźni pow. 39,00 m² cena: 81 000 zł tel. 601 976 218</p>	<p>M-4 Jastrzębie-Zdrój ul. Kaszubska pow. 62,11 m² cena: 141 000 zł tel. 601 976 218</p>	<p>Lokal usługowy Jastrzębie-Zdrój pow. 710,00 m² działka. 30 arów cena: 2 400 000 zł tel. 601 976 218</p>
<p>M-3 Jastrzębie-Zdrój ul. Pułaskiego pow. 1114,00 m² cena: 45 674 zł tel. 601 976 218</p>	<p>DZIAŁKA BUDOWLANA Jastrzębie-Zdrój ul. Gołębia - Centrum pow. 1036,00 m² cena: 105 000 zł tel. 601 976 218</p>	<p>DZIAŁKA BUDOWLANA Jastrzębie-Zdrój pow. 4324,00 m² cena: 50 zł/m² możliwość podziału tel. 601 976 218</p>

KUPIMY TWOJĄ NIERUCHOMOŚĆ ZADZWOŃ!!!

Licencjonowane biuro pośrednictwa w obrocie nieruchomościami - Licencja nr 21116



DOM-IN
NIERUCHOMOŚCI

* Koszty wynagrodzenia biura pokrywa strona Sprzedająca

tel. 32 435 01 23
tel. kom. 690 886 063
tel. kom. 690 886 065
tel. kom. 690 886 067

ul. Harcerska 2a
(Pasaż 24H)
44-335 Jastrzębie-Zdrój

**PILNIE POSZUKUJEMY MIESZKAŃ
DLA NASZYCH KLIENTÓW**

WWW.NIERUCHOMOSCIDOM-IN.PL

<p>TYLKO U NAS</p> <p>M-3 Jastrzębie-Zdrój ul. Krasickiego pow. 38,00 m² tel. 690 886 065 Cena: 105 000 zł</p>	<p>TYLKO U NAS</p> <p>DOM 0% Mszana Pu= 147,5 m², działka 629 m² tel. 690 886 063 Cena: 295 000 zł Kupujący nie płaci prowizji*</p>	<p>TYLKO U NAS</p> <p>DOM 0% Bąków Cały dom bliźniak Pu=249 m² działka 1000 m² tel. 690 886 063 Cena: 439 000 zł</p>	<p>TYLKO U NAS</p> <p>DZIAŁKA 0% budowlana Gorzycze ul. Piaskowa pow. 1 139 m² tel. 690 886 065 Cena: 54 000 zł Kupujący nie płaci prowizji*</p>	<p>TYLKO U NAS</p> <p>DZIAŁKA 0% budowlana Ruptawa, Maryjowiec pow. 1 470 m² tel. 690 886 065 Cena: 88 000 zł Kupujący nie płaci prowizji*</p>
<p>TYLKO U NAS</p> <p>M-4 Jastrzębie-Zdrój, 2 piętro ul. Ofiar Faszy pow. 54,34 m² tel. 690 886 063 Cena: 146 000 zł</p>	<p>TYLKO U NAS</p> <p>DOM 0% Kończyce Małe moźl. prowadzenia działalności Pu= 150,0 m², działka 2 268 m² tel. 690 886 063 Cena: 319 000 zł Kupujący nie płaci prowizji*</p>	<p>TYLKO U NAS</p> <p>DOM 0% Jastrzębie Górne ul. Staffa Pu= 216,6 m², działka 566 m² tel. 690 886 063 Cena: 440 000 zł Kupujący nie płaci prowizji*</p>	<p>TYLKO U NAS</p> <p>DZIAŁKA 0% budowlana Jastrzębie-Zdrój ul. Twardowskiego pow. 802 m² tel. 690 886 065 Cena: 59 000 zł Kupujący nie płaci prowizji*</p>	<p>TYLKO U NAS</p> <p>DZIAŁKA 0% budowlana Jastrzębie, Ruptawa ul. Długosza pow. 1 037 m² tel. 690 886 065 Cena: 89 000 zł</p>
<p>TYLKO U NAS</p> <p>M-4 Jastrzębie-Zdrój ul. Kurpiowska pow. 50,86 m² tel. 690 886 063 Cena: 149 000 zł</p>	<p>TYLKO U NAS</p> <p>DOM 0% Jastrzębie, dziel. Zdrój Pc= 263 m², działka 617 m² tel. 690 886 063 Cena: 339 000 zł</p>	<p>TYLKO U NAS</p> <p>DOM 0% Jastrzębie, Bzie Zameckie Pu= 177 m² działka 1200 m² tel. 690 886 063 Cena: 492 000 zł Kupujący nie płaci prowizji*</p>	<p>TYLKO U NAS</p> <p>DZIAŁKA 0% budowlana Zebrydowice ul. Słowackiego pow. 1 171 m² tel. 690 886 065 Cena: 59 000 zł Kupujący nie płaci prowizji*</p>	<p>TYLKO U NAS</p> <p>DZIAŁKA 0% budowlana Pielgrzymowice ul. Zielona pow. 2 044 m² tel. 690 886 065 Cena: 99 000 zł Kupujący nie płaci prowizji*</p>
<p>TYLKO U NAS</p> <p>M-4 Jastrzębie-Zdrój ul. Turystyczna pow. 55,7 m² tel. 690 886 063 Cena: 159 000 zł</p>	<p>TYLKO U NAS</p> <p>DOM 0% Rybnik Zamysłów Pu= 255,9 m², działka 1141 m² tel. 690 886 063 Cena: 380 000 zł Kupujący nie płaci prowizji*</p>	<p>TYLKO U NAS</p> <p>DOM 0% Jastrzębie, dziel. Zdrój Pu= 150,0 m², działka 769 m² tel. 690 886 063 Cena: 650 000 zł Kupujący nie płaci prowizji*</p>	<p>TYLKO U NAS</p> <p>DZIAŁKA 0% budowlana Gogołowa (gm. Mszana) pow. 890 m² tel. 690 886 065 Cena: 67 000 zł Kupujący nie płaci prowizji*</p>	<p>TYLKO U NAS</p> <p>DZIAŁKA 0% budowlano-rolna Jastrzębie-Zdrój, Moszczenica pow. 4 561 m² tel. 690 886 065 Cena: 148 000 zł Kupujący nie płaci prowizji*</p>
<p>TYLKO U NAS</p> <p>DOM 0% Dom Jastrzębie Ruptawa Pu= 115,7 m², działka 5322 m² tel. 690 886 063 Cena: 218 000 zł Kupujący nie płaci prowizji*</p>	<p>TYLKO U NAS</p> <p>DOM 0% Markłowice Górne (gm. Zebrydowice) Pu= 138,53 m², działka 1959 m² tel. 690 886 063 Cena: 430 000 zł</p>	<p>TYLKO U NAS</p> <p>DOM 0% Jastrzębie, Bzie Pu= 156 m² działka 724 m² tel. 690 886 063 Cena: 730 000 zł tel. 690 886 065 Kupujący nie płaci prowizji*</p>	<p>TYLKO U NAS</p> <p>DZIAŁKA 0% budowlana Jastrzębie-Zdrój ul. Wiejska pow. 1 572 m² tel. 690 886 065 Cena: 78 000 zł Kupujący nie płaci prowizji*</p>	<p>TYLKO U NAS</p> <p>LOKAL 0% Jastrzębie-Zdrój, os. 1000-lecia Pu ok. 40 m² tel. 690 886 065 Cena: 140 000 zł</p>

Spółdzielnia, czyli sami swoi

➔ W ślad za portalem www.jas24.info informujemy, że jeden z kandydatów komitetu wyborczego KWW Koalicja Anny Hetman mógł nielegalnie finansować swoją agitację wyborczą.

Chodzi o startującego do Rady Miasta Bolesława Lepczyńskiego - przewodniczącego rady nadzorczej Górnicy Spółdzielni Mieszkaniowej. 21 września ukazał się w lokalnej gazecie wywiad z Bolesławem Lepczyńskim. Podczas rozprawy sądowej zeznał, że za artykuł zapłaciła Górnica Spółdzielnia Mieszkaniowa w Jastrzębiu-Zdroju. Tę informację potwierdził Roman Fokowicz - szef komitetu Koalicja Anny Hetman, który wyjaśnił, że komitet urzędującej prezydent miasta nie zapłacił za agitację wyborczą Lepczyńskiego ani grosza. Tymczasem zgodnie z Kodeksem

wyborczym, wszelkie materiały wyborcze powinny być opłacane z konta bankowego komitetu wyborczego, a naruszenie tego obowiązku jest ścigane karnie. Sprawą zajmuje się Państwowa Komisja Wyborcza w Bielsku-Białej, która w przypadku stwierdzenia, że popełnione zostało przestępstwo, może skierować zawiadomienie do prokuratury. Jeżeli potwierdzą się zarzuty, lokatorzy GSM powinni coś z tym zrobić. Nie może być tak, że za agitację wyborczą płacą ludzie starsi, emeryci i renciści, którzy muszą liczyć każdy grosz, bo bywa, że nie starcza im na leki.



Publikacja na portalu trafiła do sądu w trybie wyborczym. Anna Hetman oddała www.jas24.info do sądu za publikację zdjęcia kobiety trzymającej karton z cyfrą „0” i podpisem, że tyle pieniędzy zapłacił komitet Anny Hetman za agitację wyborczą jej kandydata. Sąd uznał, że portal nie musi usuwać zdjęcia i przeproszać.

RELAX MED Zakład Rehabilitacji Sklep Medyczny „Relax”

www.relax-med.pl

- Diagnostowanie i leczenie narządu ruchu
- Komputerowe Badania Stóp
- Dziecięce Buty Profilaktyczne, Ortopedyczne
- Buty wykonywane na miarę, naprawa obuwia
- Indywidualne wkładki do butów odciążające i korekcyjne



Rybnik: ul. Piasta 21 (w pobliżu Bazyliki Św. Antoniego) tel. 32 42 26 231
Jastrzębie-Zdrój: ul. 1 Maja 8 (w pobliżu dawnego kina Panorama) tel. 32 473 82 19
Wodzisław: ul. Jana Pawła II 8 (w pobliżu salonu Dywyta) tel. 32 454 52 00
Żory: ul. Męczenników Oświęcimskich 12 (obok dworca PKS) tel. 32 475 36 60

Wojciech
Marcol



Kandydat
do Rady Miasta

Okręg nr **2**

Lista nr **10**

Pozycja nr **3**

OSIEDLE GWARKÓW,
OSIEDLE TUWIMA,
OSIEDLE CHROBREGO,
SOŁECTWO MOSZCZENICA,
OSIEDLE ZŁOTE ŁANY,
OSIEDLE ZDRÓJ,
OSIEDLE BOGOCZOWIEC

Materiał sfinansowany przez KWW Prawo i Sprawiedliwość

Praca. Rozwój. Rekreacja.
Pomocna dłoń w każdej sprawie.

Znani posłowie reklamują „Nasze Jastrzębie”

Dla takich chwil warto żyć i pracować. Krzysztof Gadowski i Borys Budka, poważni i prominentni posłowie Platformy Obywatelskiej, zwołali konferencję prasową, aby opowiedzieć dziennikarzom o naszej gazecie.

Uprzedzamy od razu cisnące się na usta pytanie. Nie płacimy posłom za reklamowanie naszego tytułu. Nie wiemy też - choć chodzą takie słuchy - czy nasza gazeta zastąpi podczas protestów opozycji kartkę z wystylizowanym napisem „konstytucja”.

W każdym razie taki zaszczyt spotyka nas po raz pierwszy. Posłowie z najwyższej, opozycyjnej półki zwołali dziennikarzy, w tym także telewizyjnych, aby

opowiedzieć im o „Naszym Jastrzębiu”. Takiej promocji nie mieliśmy jeszcze nigdy. Jesteśmy małą firmą wydawniczą, która może tylko marzyć o wielkich kampaniach reklamowych. Tymczasem, jak z nieba spadła nam promocyjna „dźwignia” na ogólnopolską skalę. Chodzi o typowe lokowanie produktu. Mechanizm polega na tym, że znane osoby albo bohaterowie filmu, opowiadają, albo korzystają z komercyjnego towaru lub usługi. Widzowie podprogowo dowiadują się, że to jest dobre.

I tak było w tym przypadku. Posłowie w czasie kampanii wyborczej chcieli znaleźć pretekst, aby spotkać się z dziennikarzami. Padło na nas. I ruszyła lawina! Ludzie dowiedzieli się, że Gadowski i Budka czytają „Nasze Jastrzębie” i teraz każdy chce mieć tę gazetę.

Posłowie zaprosili dziennikarzy, aby podzielić się obawami na temat rynku reklamowego. Ich zdaniem spółki skarbu państwa preferują jedno media, a inne pomijają. Akurat w ustach parlamentarzystów PO brzmi to wyjątkowo zabawnie.

TEB
EDUKACJA

**...BO CHCĘ MIEĆ
DOBRY ZAWÓD!**

TEB
SZKOLY
MEDYCZNE

Asystentka stomatologiczna
z elementami implantologii
Opiekun medyczny
z aktywizacją seniora
Technik sterylizacji medycznej

TEB
SZKOLY
POLICEALNE

Technik informatyk
z certyfikatami Microsoft
Technik administracji
zarządzanie biurem

JASTRZĘBIE ZDRÓJ, ul. Północna 28, tel. 32 661 42 73 www.teb.pl

„Słowie po ze Jastrzębie”!



klamowym. Spółki miejskie działają na takich samych zasadach, co spółki skarbu państwa. Przy wyborze nośników reklamowych powinny kierować się przede wszystkim nakładem, zasięgiem, systemem dotarcia do odbiorcy. „Nasze Jastrzębie” liczy się na lokalnym rynku. Mamy największy nakład (31 500 egzemplarzy) i system dystrybucji zapewniający dotarcie do prawie wszystkich mieszkańców. Dlaczego nie ogłasza się u nas magistrat ani podległe jednostki? Dlaczego posłowie nie ustawili się pod Urzędem Miasta, aby napiętnować tę jawną dyskryminację?

redakcja

lkami rzeczy niebywalej i bulwersującej. Otóż okazuje się, że ze środków spółek Skarbu Państwa finansuje się przedziwne tytuły. Naszym zdaniem służą one tylko i wyłącznie propagandzie politycznej. Okazało się, że jeden z takich bezpłatnych tytułów tylko w ciągu roku został sfornowany 10 tysięcy złotych ze środków spółek powiązanych z Jastrzębską Spółką Węglową”.

Dzięki poselskiej akcji promocyjnej trafił na łamy, m.in. poczytnego portalu Jasnet.

W Internecie krąży wiele opracowań na temat rynku reklamowego w czasach, kiedy rządziłi koledzy posłów Gadowski i Budki. Praktycznie wszystko szło do mediów, które uchodzą za tubę propagandową tej opcji politycznej. Gazety prawicowe z rządowego tortu reklamowego nie miały nic. Poza tym posłowie, a zwłaszcza Krzysztof Gadowski, powinni zainteresować

się też niesprawiedliwością panującą na jastrzębskim rynku re-

Dobrze przynajmniej, że poseł Krzysztof Gadowski z Platformy Obywatelskiej daje znaki życia, ponieważ jego macierzysta partia zwinęła się z przestrzeni publicznej Jastrzębia-Zdroju. Nie wystawiła nawet swojej listy do samorządu, a kandydatkę na prezydenta ukryła pod maską „niezależności”, choć wszyscy wiedzą, jaki jest rodowód polityczny Anny Hetman. Grzegorz Schetyński prosi o wszystkie ręce na pokład w walce z PiS, a jastrzębska PO schowała głowę w piasek i udaje, że jej nie ma. **Czytaj na str. 10**

R E K L A M A



Dekada minęła jak jeden dzień

Przedszkole Dzwoneczek z Oddziałami Integracyjnymi w Jastrzębiu-Zdroju to pierwsze niepubliczne przedszkole w naszym mieście. W naszych murach każdego dnia uczy się i bawi prawie 70 dzieci. Na początku października Dzwoneczek obchodził swoje 10 urodziny.



Główna uroczystość odbyła się 3 października, a rozpoczęła się uroczystą mszą w kościele pw. Wszystkich Świętych w Jastrzębiu - Szerokiej. Dalej świętowaliśmy już w Dworcu pod Lipami. Oprócz naszych przedszko-

laków, rodziców i pracowników, na jubileuszu pojawili się przyjaciele Dzwoneczka.

Przybyli również zaszczytni goście, m.in. ks. proboszcz Joachim Kłozka i ks. proboszcz Jerzy Wójcik, był wi-

ceprezydent miasta Jastrzębie-Zdrój - Franciszek Piksa, sołtys Szerokiej - Antoni Weissmann, radny miasta Stefan Woźniak, przewodnicząca Komisji Edukacji i Polityki Społecznej Anna Taborowicz, dyrektorzy placówek oświatowych: SP 18 Agnieszka Gałuszka, Ce-

cyli Kmieć, Przedszkole nr 13 Julita Jeziorska, Przedszkole nr 24 Klaudia Ciuk, SP Specjalna nr 23 Beata Skowrońska.

Po części oficjalnej rozpoczął się piękny program artystyczny, przygotowany przez dzieci i pracowników przedszkola, którego celem było ukazanie naszego przedszkola jako części Śląska. Uroczystość obfitowała w podziękowania, życzenia i łzy wzruszenia.

■ CZAS WSPOMNIENI I ZABAWY

W piątek, 5 października odbyła się druga część obchodów jubileuszu.

Przedszkolaki wzięły udział w zabawie tanecznej. Było gwarnie i bardzo radośnie. W tym dniu odwiedzili nas również nasi absolwenci z rodzicami. Przy słodkim poczęstunku wspólnie wspominaliśmy czas spędzony w przedszkolu. A ile było śmiechu, podczas oglądania przedszkolnej kroniki... Uroczystości jubileuszu na długo zostaną w naszej pamięci...

Przez te 10 lat w naszym przedszkolu wiele się zmieniło. Ale jest coś, co jest i będzie zawsze - każdego dnia rozbrzmiewa tu śmiech szczęśliwych dzieci...





Spółdzielnia Mieszkaniowa „JAS-MOS”
ul. Słoneczna 18A, Jastrzębie-Zdrój
tel. 32 47 626 37, 32 47 626 38

**OGŁASZA USTNY PRZETARG NIEOGRANICZONY NA:
NAJEM N/W LOKALU MIESZKALNEGO**

- ul. Wiejska 19d/5, Jastrzębie-Zdrój, kat. M-3, pow. użytkowa 37,91m², stawka wyjściowa 8,33zł/m², wadium 316zł, kaucja mieszkaniowa 3 krotność wycytowanej opłaty czynszowej.

Celem przetargu jest ustalenie stawki czynszu za 1m² powierzchni użytkowej przedmiotowego lokalu mieszkalnego. Minimalne postąpienie wynosi 0,50zł.

Przetarg odbędzie się w siedzibie Spółdzielni sala nr 5 w dniu 31.10.2018r., godz. 12³⁰.

Licytowana stawka czynszu nie obejmuje opłat niezależnych od Spółdzielni. Do przetargu dopuszczeni zostaną oferenci, którzy zapoznają się z „Regulaminem organizowania przetargów na najem lokali mieszkalnych...” obowiązującym w Spółdzielni co potwierdzą podpisem na oświadczeniu, a następnie wpłacą wymagane wadium. Osoba przystępująca do przetargu zobowiązana jest udokumentować posiadanie stałego dochodu, pozwalającego na bieżące regulowanie czynszu i pozostałych opłat.

Osoba wygrywająca przetarg zobowiązana jest do: zawarcia w terminie 7 dni od daty zakończenia przetargu umowy najmu (z której treścią zapoznana się przed przystąpieniem do przetargu) oraz wpłaty kaucji mieszkaniowej najpóźniej w dniu podpisania umowy.

Dowód wpłaty wadium należy przedłożyć w Spółdzielni najpóźniej dnia 30.10.2018r., do godziny 14⁰⁰.

Wystawiony do przetargu lokal mieszkalny można oglądać w dniach 22-23.10.2018r, po uprzednim zgłoszeniu na administracji osiedlowej przy ul. Staszica 8 tel. 32 476 12 55.

Spółdzielnia zastrzega sobie prawo unieważnienia przetargu bez podania przyczyny.

Dodatkowych informacji udziela komórka członkowsko - mieszkaniowa SM „JAS-MOS” pok. nr 3 lub telefonicznie pod numerem 32 476 26 36-38 wew. 37.

Okragły stół d Jedno miejsce



Od lewej: Jarosław Ligas z Sojuszu Lewicy Demokratycznej. Łukasz Kasza z Prawa i Sprawiedliwości, prowadzący debatę red. Jacek

Na dwa tygodnie przed wyborami odbyła się debata z udziałem kandydatów na prezydenta miasta. Było to ryzykowne przedsięwzięcie ze strony organizatorów, bo często w takich sytuacjach osoby ubiegające się o urząd, zamiast mówić o swoich planach, atakują

przeciwników. W jastrzębskiej debacie nie doszło do incydentów, poza jednym. Udziału w dyskusji o przyszłości miasta odmówiła prezydent Anna Hetman. Zlekceważyła nie tylko swoich kontrkandydatów i organizatorów debaty, ale przede wszystkim mieszkańców, licznie zgromadzonych



JANINA SZYMAŃSKA
Samorządne Jastrzębie



ŁUKASZ KASZA
Prawo i Sprawiedliwość

GOSPO

Drugim kluczowym dla miasta sektorem gospodarczym, obok górnictwa, są małe i średnie przedsiębiorstwa. Potrzebują one ulg podatkowych. W Jastrzębiu trzeba stworzyć Centrum Konferencyjno-Biznesowe.

Trzeba zahamować emigrację mieszkańców. Należy zaktualizować plany przestrzenne, aby można było budować domy, uruchomić połączenia z Katowicami, stworzyć atrakcyjną ofertę dla firm, uzbroić tereny dla inwestorów.

INWESTYCJE

W budżecie na 2018 rok jest sporo drobnych inwestycji. Brakuje projektów długoterminowych. Nie bierzemy przykładu np. z Żor, gdzie miasteczko Tween Pigs stało się dobrą marką wizerunkową miasta.

Nie można już czekać z remontem targowiska. W każdej dzielnicy, na każdym osiedlu należy stworzyć miejsce do rodzinnej rekreacji i wypoczynku. W zarządzaniu komunikacją miejską pomoże system smart-city.

WSPÓŁPRACA Z JASTRZĘ

Współpraca z JSW jest bardzo ważna i z tego powodu należy powołać w mieście pełnomocnika do spraw górniczych, który przeanalizuje, jak te relacje wyglądały wcześniej i przygotowuje plan na przyszłość.

Współpracę z JSW trzeba pojmować szeroko, bo mówimy nie tylko o kopalniach, ale całej grupie kapitałowej. Prezydent miasta musi być partnerem. Miejskie plany przestrzenne powinny brać pod uwagę plany inwestycyjne JSW.

OŚW

Mówi się zazwyczaj o potrzebach uczniów, ale trzeba też pomyśleć o nauczycielach. Miasto nie ma wpływu na ich pensje, ale może ich motywować dodatkami. Żenujące są próby obcinania etatów dla sprzętaczek i pracowników technicznych.

Edukacja musi służyć, m.in. temu, aby nasze miasto się nie wyludniało. Trzeba lepiej planować inwestycje oświatowe, aby nie było chaosu np. przy pracach remontowych. Do szkół musi wrócić projekt edukacja poprzez szachy.

SP

Musimy wybudować kompleks wypoczynkowy z Aquaparkiem i hotelem. Dobry teren pod taką inwestycję jest między halą sportową a siedzibą JSW. Koszty są wysokie, ale zdecydowało się na to wiele miast.

Trzeba utworzyć komunalną spółkę celową, powołaną do realizacji inwestycji sportowych. Spółka jest płatnikiem VAT, który można odpisywać, a to znaczy, że miasto niektóre zadania może zrobić za mniejsze pieniądze.

KUL

Nie mamy nowoczesnego kina. Aby obejrzeć film w dobrych warunkach musimy jeździć do ościennych miast. Ofertę kulturalną należy planować szeroko, z uwzględnieniem potrzeb osiedli, dzielnic i sołectw

Miasto działa jak system naczyń połączonych. W dobrze prosperującym, dobrze zarządzanym mieście, dobrze prosperuje sfera kulturalna. Rozwijamy gospodarkę Jastrzębia-Zdrój, a kultura sama rozkwitnie.

FUNKCJONOWANIE

Magistrat powinien być dla mieszkańca, przedsiębiorcy czy inwestora. Wsłuchując się w skargi jastrzębian, można odnieść wrażenie, że teraz jest odwrotnie.

Jastrzębski magistrat boryka się z tym samym problemem, co wszystkie miejskie spółki, czyli brak skutecznego nadzoru właścicielskiego. Jakościowej zmiany trzeba dokonać na stanowisku pełnomocnika ds. biznesu.

KREDYTY

Chwilówki



Feniks

TYLKO U NAS

- chwilówki nawet do 5000 zł
- wypłata od ręki
- bez zaświadczeń o zarobkach
- również z zajęciami komorniczymi

*Szeroka oferta
pożyczek bankowych
oraz pozabankowych
w jednym miejscu*

JASTRZĘBIE-ZDRÓJ

ul. Wielkopolska 42A, tel. 32 473-25-89
ul. Mazowiecka 8A, tel. 32 469-88-16
ul. Harcerska 2A, tel. 32 470-87-70

WODZISŁAW ŚLĄSKI

ul. Targowa 7, tel. 32 455-19-92

ŻORY

ul. Moniuszki 10, tel. 32 470-88-06

la Jastrzębia. zostało puste



Stefaniak, Janina Szymańska z Samorządu Jastrzębia, Jakub Gruszka z Kukiz'15 i krzesło dla prezydent Anny Hetman.

w Domu Zdrojowym i przed ekranami komputerów w transmisji on-line.

W debacie wzięło udział czworo kandydatów. Janina Szymańska ze Stowarzyszenia Samorządne Jastrzębie, Jakub Gruszka z Kukiz 15, Jarosław Ligas reprezentujący Sojusz Lewicy Demokratycznej i Łukasz Kasza, kandydat

Prawa i Sprawiedliwości. Organizatorzy przygotowali siedem bloków tematycznych: gospodarka, inwestycje samorządowe, współpraca z Jastrzębską Spółką Węglową, oświata, sport, kultura, funkcjonowanie urzędu miasta. W największym skrócie prezentujemy najważniejsze elementy wypowiedzi kandydatów.



**JAKUB
GRUSZKA**
KUKIZ'15



**JAROSŁAW
LIGAS**
SLD Lewica Razem

DARKA

Setki jastrzębian pracuje w Czechach. Trzeba tym ludziom stworzyć możliwości pracy w rodzinnym mieście. Trzeba w magistracie powołać osobę zajmującą się tylko inwestorami. Taką rolę powinien pełnić wiceprezydent.

Należy skuteczniej pozyskiwać środki zewnętrzne dla miasta. Jastrzębie potrzebuje wyższej uczelni innowacyjno-technologicznej. Taka placówka byłaby dobrym sygnałem do inwestorów, że mamy dobrze wykwalifikowane kadry.

SAMORZĄDOWE

Trzeba skupić się na sprawach rekreacyjnych. Sięgnąć do wzorów Żor, Markłowic i Wodzisławia, gdzie są rodzinne place zabaw. W Jastrzębiu na taką inwestycję nadaje się leśny teren między ulicami Sybiraków i Warszawską.

Pierwszoplanową inwestycją musi być uruchomienie połączenia kolejowego z Katowicami. Należy uporządkować komunikację publiczną, bo panuje w niej chaos. Na ul. Północnej powinno powstać centrum przesiadkowe.

BSKĄ SPÓŁKĄ WĘGLOWĄ

JSW jest naszym dobrem. Na szczególne uznanie zasługuje zaangażowanie spółki w sprawy miasta, np. wspieranie sportu. JSW znajduje się w dobrej fazie rozwoju. Trzeba wykorzystać tę szansę i zacieśnić współpracę.

Współpraca miasta z JSW wygląda źle. Trzeba wrócić do planów wydobywania metanu ze złóż Moszczenica. Gaz mógłby w znacznym stopniu zaspokoić potrzeby energetyczne miasta. Można pozyskać na środki zewnętrzne.

IATA

Mamy świetne szkoły średnie, ale ich absolwenci wyjeżdżają na studia i już nie wracają do Jastrzębia. Trzeba zahamować ten trend. W naszym mieście, przy współpracy z Politechniką Śląską, powinna powstać uczelnia wyższa.

Pracuję w Urzędzie Marszałkowskim, gdzie jestem zaangażowany, m.in. w projekt dualnego systemu kształcenia zawodowego. Będę zabiegać, aby w ten system włączyć także uczniów jastrzębskich szkół. To podniesie jakość nauczania.

ORT

Jastrzębie sportem stoi. Miasto powinno bardziej otworzyć się potrzeby klubów. Nie wyobrażam sobie sytuacji, że trener czy działacz, który przedstawi dobry plan, zostanie odprawiony z kwitkiem z gabinetu prezydenta.

Chcę wrócić do tematu modernizacji stadionu miejskiego. Sport w naszym mieście nie kręci się tylko wokół siatkówki, koszykówki i piłki nożnej. Stadion powinien być wielofunkcyjny, z uwzględnieniem potrzeb lekkiej atletyki.

TURA

Każde miasto stara się zbudować pozytywną markę, a najlepiej nadają się do tego imprezy kulturalne. Swoje festiwale mają, m.in. Żory i Wodzisław. U nas powinni być. Z kolei z JSW można zorganizować „święto węgla”.

Mówiąc o kulturze nie możemy mieć na myśli jedynie Parku Zdrojowego. Na uwagę i wsparcie zasługują także inne placówki kulturalne, jak biblioteka. Trzeba uporządkować sprawę kina „Centrum”, które nie należy do miasta.

URZĘDU MIASTA

Osoby prowadzące działalność gospodarczą muszą w urzędzie dopełniać wielu, drobnych formalności. Mógłby te sprawy załatwiać urzędnik terenowy, który przychodziłby do firmy. Magistrat powinien być czynny dłużej.

Dobrze przygotowane kadry to kapitał każdej instytucji, a zwłaszcza urzędów. Trzeba ludzi szkolić i dać im możliwość rozwoju. Wprowadzenie ruchomego czasu pracy ułatwiłoby życie zwłaszcza młodym mamom.

R E K L A M A

**BEZPŁATNE PROTEZY NFZ
BEZ KOLEJKI!**
Leczenie protetyczne w ramach Narodowego Funduszu Zdrowia





M. POSTURZYŃSKI
SPECJALISTYCZNA PORADNIA STOMATOLOGICZNA

UL. MAZOWIECKA 10, JASTRZĘBIE-ZDRÓJ
TEL. (32) 307 57 85, 519 609 058
WWW.POSTURZYNSKI.PL

Kompleksowe BADANIA SŁUCHU



Współpraca z NFZ



25 lat tradycji



Ponad 450 lokalizacji w Polsce



Tysiące zadowolonych pacjentów



Baterie
do aparatu słuchowego
12 zł kpl (6szt.)*

SŁUCHMED

* z kartą stałego klienta

Zapraszamy do naszych gabinetów na
BEZPŁATNE BADANIA SŁUCHU

SŁUCHMED

Jastrzębie-Zdrój, ul. Wielkopolska 1D tel. 32 471 09 82
Knurów, ul. Witosza 2D, Osiedle Wojska Polskiego II tel. 32 307 20 30
Rybnik, ul. Chrobrego 15 tel. 32 422 58 09
Rydułtowy, ul. Strzelców Bytomskich 11, w przychodni na parterze tel. 32 457 99 74
Wodzisław Śląski, ul. Jana Pawła II 6 tel. 32 455 65 46
Żory, Al. Niepodległości 1 tel. 32 434 04 20



Powierzaj swoje oczy tylko najlepszym!
Klinika okulistyczna GEMINI w Ostrawie

ZACIEMA

- korekcja wzroku gratis
- transport od domu do kliniki i z kliniki do domu
- każdy pacjent otrzymuje pakiet gratis wartości ponad 100 zł: okulary UV, krople na 30 dni, zestaw sterylne
- NFZ refunduje w 2018 r. 2214 zł – możliwość rozliczenia się z NFZ do wysokości refundacji
- najlepsi specjaliści, najnowocześniejszy sprzęt okulistyczny – to sobie bardzo cenią nasi Pacjenci

Umawianie terminów zabiegów i transportu

602 150 886



Schetyna woła „wszystkie ręce na pokład”, a jastrzębska PO zwija żagle

Zwolennicy Platformy Obywatelskiej w Jastrzębiu-Zdroju zostali przez swoich liderów postawieni w niezręcznej sytuacji. Na czas wyborów tutejsze PO ściągnęło sztandar z masztu i schowało się za Anną Hetman. Wstyd na całą Polskę. Krajowi liderzy PO nawołują do obrony samorządów przed PiS, a w Jastrzębiu-Zdroju opozycja udaje, że jej nie ma.

Kto jak nie my, kiedy jak nie teraz? Jak kraj długi i szeroki takie mobilizujące hasła można usłyszeć na przedwyborczych spotkaniach z udziałem kandydatów Koalicji Obywatelskiej (PO plus Nowoczesna). W każdym telewizyjnym wystąpieniu liderzy tych partii nawołują do obrony samorządów przed Prawem i Sprawiedliwością. I faktycznie. Jeżeli ktoś ma zagrozić PiS, to tylko KO.

Większość lokalnych działaczy traktuje poważnie słowa Grzegorza Schetyny.

Tak nakazuje partyjna lojalność, ale i podpowiada wyborcza intuicja. Platforma Obywatelska nie ma obecnie najlepszych notowań, ale trudno też nazwać je beznadziejnymi. Bez względu na to, jak oceniamy PO, ten szyld jeszcze sporo znaczy w polskiej polityce. Wielu samorządowców związanych z tą formacją właśnie na tym buduje swój wizerunek. Na przykład Aleksandra Skowronek w Rudzie Śląskiej, znana i ceniona działaczka PO, nie udaje, że jest kimś innym. Idzie po władzę z otwartą przyłbicą, a jeżeli przegra, przynajmniej będzie mogła sobie spojrzeć w twarz w lustrze. Albo inny przykład z pobliskiego, małego Orzesza. Wbrew modzie na przywdziewanie masek lokalnych stowarzyszeń, stworzyli tam silną listę KO do Rady Miejskiej. Mieszkańcy, nawet jak nie podzielają poglądów, cenią ich za szczerść intencji. To samo dotyczy samorządowców, którzy bronią władzy.

Na Śląsku w wielu dużych miastach rządzi Platforma Obywatelska.

Tak jest, m.in. w Rybniku, Chorzowie, Świętochłowi-

cach. Tamtejszym prezydentom nie przychodzi jednak do głowy, aby zmyć z siebie pomarańczowo - niebieskie barwy. Są przywiązani do swoich ideałów i chcą pokonać PiS. Oczekują tego od nich nie tylko liderzy partyjni, ale także szeregowi działacze i wyborcy. Tymczasem w Jastrzębiu-Zdroju sympatycy Platformy Obywatelskiej muszą się poczuć srodze rozczarowani. Ich partia nie dość, że nie wystawia listy do Rady Miasta to jeszcze dokonała liftingu Anny Hetman, która cztery lata temu została prezydentem pod szyldem PO, a teraz walczy o reelekcję, jako kandydatka „niezależna”. To wszystko dzieje się w mieście, gdzie Platforma Obywatelska jest silna, ma swojego posła, sprzyja jej wielu prominentnych jastrzębian. Jastrzębska PO zrobiła w tył zwrot w czasach, kiedy Grzegorz Schetyna prosi o wszystkie ręce na pokład w walce z PiS. Nie wstydzą się swoich barw działacze Kukiz'15 i Sojusz Lewicy Demokratycznej, którzy wystawili silne listy, podobnie jak ugrupowania lokalne: Samorządne Jastrzębie i Wspólnota Samorządowa. Dzięki temu wyborcy wiedzą, czego mogą spodziewać się po kandydatach.

Natomiast nie wiadomo, na co mogą liczyć wyborcy PO.

Jak mają interpretować sytuację, że w czasach wielkiej politycznej próby, ich lokalni liderzy postanowili zwinąć żagle, jakby uciekali przed Prawem i Sprawiedliwością. Jastrzębska PO zachowuje się trochę, jak małe dziecko, które zasłaniając buzię poduszką myśli, że nikt go nie widzi. W świecie dorosłych działa to inaczej. Wyborcy widzą, wiedzą i myślą, co z tym fantem zrobić. (fil)



KARTA MULTISPORT BEZ OGRANICZEŃ W KOPALNI FORMY JUŻ OD 1 LISTOPADA!



OFERTA DOTYCZY WSZYSTKICH ZAJĘĆ ŁĄCZNIE ZE SZKOŁĄ TAŃCA!

Kopalnia Formy ul. Prosta 4, Jastrzębie-Zdroj, 44-330, tel. 32 440 24 24, www.kopalniaformy.pl

www.lukaszka.pl

Materiał sfinansowany przez KW Prawo i Sprawiedliwość

Łukasz



KASZA

Kandydat na Prezydenta Miasta



Dobra przyszłość Jastrzębia-Zdroju

Dobra przyszłość

OKRĘG NR 1

OSIEDLE 1000-LECIA, SOLECTWO SZEROKA, SOLECTWO BZIE, SOLECTWO BORYNIA, SOLECTWO SKRZECZKOWICE, OSIEDLE JASTRZĘBIE GÓRNE I DOLNE, OSIEDLE ZOFIÓWKA, OSIEDLE PRZYJAŹŃ

KANDYDACI DO RADY MIASTA



Łukasz Kasza

lat 28, wyższe-prawnicze,
adwokat, radny.



Stefan Woźniak

lat 67, zawodowe - górnik,
Przewodniczący Zarządu
Osiedla 1000-lecia, radny.



Jarosław Fojt

lat 47, średnie-techniczne,
emeryt górnik,
Sołtys Boryni, radny.



Michał Urgoń

lat 41, wyższe-ekonomiczne,
przedsiębiorca.



Danuta Polak

lat 59, wyższe - inżynier
budownictwa, kierownik
w spółdzielni mieszkaniowej.



Sławomir Sobczak

lat 49, magister inżynier
górnictwa.



Magdalena Szyda

lat 37, średnie - zawodowe,
handlowiec.



Adriana Gut

lat 43, średnie, przedsiębiorca
w branży handlowej.

OKRĘG NR 2

OSIEDLE GWARKÓW, OSIEDLE TUWIMA, OSIEDLE CHROBREGO, SOLECTWO MOSZCZENICA, OSIEDLE ŻŁOTE ŁANY, OSIEDLE ZDRÓJ, OSIEDLE BOGOCZOWIEC

KANDYDACI DO RADY MIASTA



Tadeusz Sławik

lat 62, wyższe-prawnicze,
przedsiębiorca w branży
handlowej, radny.



Piotr Szereda

lat 58, wyższe magisterskie,
Prezes Zarządu
w SM „JAS-MOS”, radny.



Wojciech Marcol

lat 41, wyższe-prawnicze,
Prezes Zarządu spółki
w branży rekreacyjnej.



Janina Kozłowska

lat 62, wyższe-pedagogiczne,
emerytowany nauczyciel,
pedagog.



Malwina Guzy

lat 32, średnie,
administrator w spółdzielni
mieszkaniowej.



Wojciech Bąk

lat 44, wyższe-ekonomiczne,
pracownik biurowy.



Sylwia Bortlik

lat 38, średnie-technik
administracji, członek
zarządu związku
zawodowego.



Janina Barańska

lat 60, wyższe-pedagogiczne,
emerytowany nauczyciel,
pedagog.



Piotr Sokal

lat 45, dr nauk prawnych,
radca prawny.

Materiał sfinansowany przez KW Prawo i Sprawiedliwość

Jastrzębia-Zdroju

OKRĘG NR 3

OSIEDLE PIONIERÓW, OSIEDLE ARKI BOŻKA, SO-
LECTWO RUPTAWA-CISÓWKA

KANDYDACI DO RADY MIASTA



Andrzej Matusiak

lat 57, wyższe, Prezes
Śląskiego Związku
Szachowego, radny.



Mirosław Łęga

lat 58, średnie-techniczne,
emeryt górnik, radny.

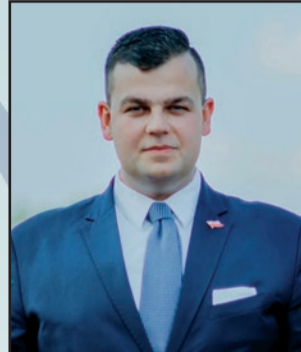

Szymon Klimczak

lat 27, wyższe-prawnicze,
przedsiębiorca, doradca
prawny, radny



Wioletta Frank

lat 49, wyższe, nauczyciel
dyplomowany.



Marian Króliczek

lat 49, średnie, technik górnik
elektryk.



Ewa Frąckiewicz

lat 49, wyższe, pedagog,
pracownik JSW S.A.
KWK „Borynia”



Jolanta Pasek

lat 60, średnie, dyplomowana
pielęgniarka.



OKRĘG NR 4

OSIEDLE STASZICA, OSIEDLE MORCINKA, OSIEDLE BARBARY

KANDYDACI DO RADY MIASTA



Mirosław Kolb

lat 54, średnie, Przewodni-
czący Zarządu Osiedla
Staszica, radny



Angelika Garus

lat 25, wyższe - magister
inżynier energetyki,
pracownik biurowy.



Bożena Spalek

lat 55 wyższe, magisterskie,
nauczyciel, pedagog.



Bogusława Knapik

lat 49, wyższe, pracownik
JSW S.A. KWK „Borynia”



Michał Chodura

lat 25, inżynier
górnictwa i geologii,



Lech Osiak

lat 64, średnie, technik
maszyn klimatycznych,
działacz Solidarności
z lat 80'



Wojciech Marek

lat 44, wyższe magisterskie,
nauczyciel, pedagog,
Wiceprzewodniczący
Oświatowej Solidarności



Kandydat do Sejmiku Województwa Śląskiego

Materiał sfinansowany przez KW Prawo i Sprawiedliwość

Sławomir



Żmudziński

Zamieszkały w Jastrzębiu-Zdroju prawnik, przedsiębiorca, menadżer i działacz społeczny. Absolwent Uniwersytetu Wrocławskiego. Odbył aplikację prokuratorską i złożył egzamin prokuratorski. Radca prawny prowadzący indywidualną kancelarię radcy prawnego. Przewodniczący rady nadzorczej spółki Węglokoks Stal.

Bezpartyjny. Założyciel stowarzyszenia Niezależna Inicjatywa Mieszkańców w Jastrzębiu-Zdroju, której staraniem wprowadzone zostały w tym mieście m.in. fundusze sołeckie i budżet obywatelski.

W 2014 r. jako kandydat niezależny ubiegał się o urząd Prezydenta Miasta Jastrzębie-Zdrój uzyskując wynik 9.78 %. Od marca 2015 doradca Prezydenta Miasta Jastrzębie-Zdrój. Z pełnienia funkcji zrezygnował we wrześniu 2015 r.



Kandydat na Prezydenta
Miasta Jastrzębia-Zdroju



Jarosław
Ligas

jaroslawligas.pl



SREBRNA REWOLUCJA
I ROZWÓJ EKONOMII SPOŁECZNEJ

PUBLICZNY TRANSPORT ZBIOROWY
I KOMUNIKACJA MIEJSKA

PRZYJAZNE MIEJSCA
W NASZEJ PRZESTRZENI

NOWOCZESNA GOSPODARKA-BIZNES, EDUKACJA
INNOWACJE-DLA MŁODEGO POKOLENIA

PROGRAM DLA SOŁECTW
INWESTYCJA W OSP

KANDYDACI DO RADY MIASTA JASTRZĘBIA-ZDROJU

OKRĘG NR 1 OKRĘG NR 2 OKRĘG NR 3 OKRĘG NR 4

JAROSŁAW LIGAS miejsce na liście 1	PIOTR URBAŃCZYK miejsce na liście 1	TADEUSZ ZAJĄC miejsce na liście 1	JANUSZ BUDA miejsce na liście 1
ZBIGNIEW ŁUKASIK miejsce na liście 2	MAGDALENA SUJKOWSKA miejsce na liście 2	ADAM STEC miejsce na liście 2	JADWIGA BRZESKA miejsce na liście 2
KATARZYNA OSOWSKA miejsce na liście 3	ANNA SZCZEPANIAK miejsce na liście 3	IWONA DROŹDŹ miejsce na liście 3	WIEŚLAW LATOCH miejsce na liście 3
GRAŻYNA JARECKA miejsce na liście 4	PAWEŁ WARCHAŁOWSKI miejsce na liście 4	ROMAN JANUSZEWSKI miejsce na liście 4	IRENA KOCZOR miejsce na liście 4
AGNIESZKA HASIK-DZIERGAS miejsce na liście 5	ALICJA GOCMAN miejsce na liście 5	BOŻENA GUZICKA miejsce na liście 5	MIROŚLAW GROCHOWSKI miejsce na liście 5
EDYTA SONDOWSKA miejsce na liście 6	DANIEL BONAR miejsce na liście 6	SEBASTIAN SADOWSKI miejsce na liście 6	ALICJA SAMBOR miejsce na liście 6
DAMIAN ŚWIDEREK miejsce na liście 7	JÓZEF PIETREK miejsce na liście 7	BOGUSŁAWA TOMASZEWSKA miejsce na liście 7	MACIEJ LEŚNIAK miejsce na liście 7
KRZYSZTOF CHABER miejsce na liście 8	OSKAR STEC miejsce na liście 8		
	ANETA WÓJCICKA miejsce na liście 9		

SILNY SAMORZĄD
DEMOKRATYCZNA POLSKA



Materiał finansowany przez KKW SLD Lewica Razem



**MARIAN
JAROSZ**

Nasz Kandydat do Sejmiku woj. śląskiego



KW WSPÓLNOTA SAMORZĄDOWA JASTRZĘBIA ZDROJU

**WYBORY
SAMORZĄDOWE
- 2018**

OKRĘG NR 1

Sołectwo Skrzeczkowice, Sołectwo Borynia, Sołectwo Szeroka, Osiedle 1000-lecia – Szeroka, Osiedle Jastrzębie Górne i Dolne, Osiedle Zofiówka, Sołectwo Bzie, Osiedle Przyjaźń



1 Marian
JANECKI



2 Robert
WĘGRZYN



3 Lucyna
SALAMON



4 Damian
MIKOŁOWICZ



5 Sławomir
SĘDŁAK



6 Agnieszka
STĘPIEŃ



7 Krzysztof
PALA



8 Agnieszka
MATYSZEWSKA

OKRĘG NR 2

Osiedle Bogoczowiec, Osiedle Zdrój, Osiedle Chrobrego, Osiedle Tuwima, Osiedle Gwarków, Sołectwo Moszczenica, Osiedle Złote Łany



1 Zbigniew
SUPERNAK



2 Tadeusz
MARKIEWICZ



3 Ryszard
RAKOCZY



4 Teresa
BAC



5 Celina
JAWORECKA



6 Małgorzata
PIWKO



7 Renata
GAGAT



8 Szczepan
KORZAŃSKI



9 Piotr
OSZEK

Wspólnotę Samorządową Jastrzębia-Zdroju tworzą ludzie bezpartyjni, którym przyświeca idea służby na rzecz Naszego Miasta, bez polityki i zbędnych ograniczeń. Nasi kandydaci to ludzie doświadczeni w pracy społecznej obejmującej każdą z dziedzin życia. Jesteśmy gotowi i zdeterminowani, aby działać na rzecz Mieszkańców Naszego Miasta.

Liczymy na Ciebie 21 października i już teraz
DZIĘKUJEMY ZA TWÓJ GŁOS!

OKRĘG NR 3 Osiedle Pionierów, Osiedle Arki Bożka, Sołectwo Ruptawa – Cisówka



1 Damian
GAŁUSZKA



2 Iwona
ROSIŃSKA

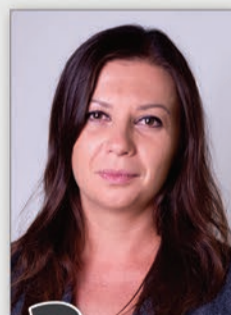

3 Anna
GNAŚ



4 Iwona
PIERCHAŁA



5 Ewa
WIŚNIEWSKA



6 Franciszek
CICHONI



7 Piotr
BOSZOWSKI

OKRĘG NR 4 Osiedle Staszica, Osiedle Morcinka, Osiedle Barbary



1 Grzegorz
MOSOŃ



2 Paweł
JAGODZIŃSKI



3 Tadeusz
SKUBIS



4 Ewa
HUCHULSKA



5 Agata
ZYGMAŃSKA



6 Anna
CILSKA



7 Tadeusz
WILK

KANDYDATKA NA PREZYDENTA MIASTA

! Obudźmy energię naszego miasta

KW SSSJ

LISTA NR

19



Janina SZYMAŃSKA

KANDYDACI DO RADY MIASTA JASTRZĘBIE - ZDRÓJ

OKRĘG NR 1



Piechoczek Ryszard



Marchewka Bogusława



Sułkowska Renata



Błachut Parys



Piksa Mirosław



Kasprzycki Tadeusz



Zbyl Jacek



Kubica Anna

OKRĘG NR 2



Augusiak Ewelina



Siuda Roman



Danek Józef



Busse Lucyna



Bałazy Agnieszka



Mazur Marian



Mildner Dariusz



Pason Stanisława



Goły Bogdan

OKRĘG NR 3



Szymańska Janina



Żmudzińska Joanna



Motowidło Tomasz



Bugdoł Michał



Nowak Malwina



Sobczak Karol



Fabisz-Zblewska Aleksandra

OKRĘG NR 4



Siwiec Elżbieta



Krawczyk Marek



Gołębiowski Marcin



Pieczatowska Barbara



Nalepka Edyta



Legierska Natalia



Pivonski Marek



#absolutniespołeczni

KUKIZ15
JASTRZĘBIE-ZDRÓJ

"NOWA JAKOŚĆ W JASTRZĘBSKIEJ POLITYCE"

-SPRAWNY MENADŻER
-PRZEDSIĘBIORCA
-NORMALNY GOŚĆ



**JAKUB
GRUSZKA**

TWÓJ KANDYDAT NA PREZYDENTA MIASTA

SOŁECTWA:
SKRZECZKOWICE,
BORYNIA, SZEROKA, BZIE,
OSIEDLA:
1000-LECIA-SZEROKA,
JASTRZĘBIE GÓRNE I DOLNE,
ZOFIÓWKA, PRZYJAŹŃ

"WYKORZYSTAJMY NASZE STREFY EKONOMICZNE!"

OKRĘG 1 **ŁUKASZ**
MIEJSCE 2 **DZIERŁĘGA**



DOZÓR GÓRNICZY, TWÓJ KANDYDAT NA RADNEGO RADY MIASTA



"DOŚĆ POPISÓW - ALTERNATYWA PIELECKI!"

**JANUSZ
PIELECKI** OKRĘG 2
MIEJSCE 1

OSIEDLA:
BOGOCZOWIEC, ZDRÓJ,
CHROBREGO, TUWIMA,
GWARKÓW, ŻŁOTE ŁANY
SOŁECTWO:
MOSZCZENICA

PRZEDSIĘBIORCA, TWÓJ KANDYDAT NA RADNEGO RADY MIASTA

OSIEDLA:
PIONIERÓW,
ARKI BOŻKA,
SOŁECTWO:
RUPTAWA-CISÓWKA

"RAZEM ZMIENIAMY JASTRZĘBIE"

OKRĘG 3 **DAWID**
MIEJSCE 1 **MIKOŁAJEK**



PRZEDSIĘBIORCA, TWÓJ KANDYDAT NA RADNEGO RADY MIASTA



"ZAPEWNIJMY WSPARCIE RODZICOM OSÓB Z NIEPEŁNOSPRAWNOŚCIĄ"

**BEATA
STACHURA** OKRĘG 4
MIEJSCE 2

OSIEDLA:
STASZICA,
MORCINKA,
BARBARY

KURATOR SPOŁECZNY, TWOJA KANDYDATKA NA RADNĄ RADY MIASTA

"ZDROWIE MIESZKAŃCÓW PRIORYTETEM WŁADZ SAMORZĄDOWYCH"

LISTA 8 **MARCIN**
MIEJSCE 2 **BURDZIK**



LEKARZ, TWÓJ KANDYDAT NA RADNEGO SEJMIKU WOJEWÓDZKIEGO

materiał sfinansowany ze środków kww kukiz'15

NA NASZYCH LISTACH NIE MA POLITYKÓW,
WSPÓLNIE ZMIENIMY JASTRZĘBIE W MIASTO SUKCESU!

FEDRUJEMY

DODATEK

SPECJALNY



górnictwo | miasto | ludzie

Dodatek opracował: Jerzy Filar

Zdjęcia: JSW

KOLEJ CORAZ BLIŻEJ JASTRZĘBIA

Przywrócenie połączeń kolei pasażerskiej do Jastrzębia-Zdroju oraz budowa Centrum Logistycznego „Port Jastrzębie”, to główne tematy wspólnej konferencji prasowej Jastrzębskiej Spółki Kolejowej (Grupa Kapitałowa JSW) oraz Łukasza Kaszy, przewodniczącego Rady Miasta Jastrzębie-Zdrój.

ŁUKASZ KASZA,
Przewodniczący Rady
Miasta Jastrzębie-Zdrój.

To bardzo ważny projekt, który wymaga wielu spotkań i ustaleń na poziomie parlamentu i rządu. Na nasze zaproszenie przyjechał do Jastrzębia na robocze spotkanie poseł Bogdan Rzońca, Przewodniczący Sejmowej Komisji Infrastruktury, który w pełni poparł naszą inicjatywę. W przyszłym tygodniu z rewizytą przyjedzie do nas prezes PLK PKP, który z optymizmem patrzy na nasz projekt. Podejmowane przez nas intensywne działania krok po kroku przybliżają nasze miasto do połączenia kolejowego ze światem.



Jastrzębska Spółka Kolejowa jest coraz bliżej realizacji projektu budowa Centrum Logistycznego „Port Jastrzębie”.

- W założeniach przyjęliśmy, że projekt budowy Centrum Logistycznego zostanie zrealizowany do 2022 roku. Nakłady inwestycyjne mają sięgnąć 50 milionów złotych. Przewidujemy, że w Centrum Logistycznym znajdzie pracę około 50 osób - powiedział Radosław Wardas, dyrektor ds. rozwoju Jastrzębskiej Spółki Kolejowej.

Centrum Logistyczne „Port Jastrzębie” ma powstać na terenach pogómiczych w Jastrzębiu-Zdroju w rejonie stacji „Jastrzębie”, gdzie na powierzchni około 30 ha wolnej powierzchni inwestycyjnej jest możliwość budowy pozostałych elementów związanych z działalnością centrum

logistycznego: hal magazynowych, placu składowania kontenerów, terminali przeładunkowych, obiektów biurowych, posterunku celnego, magazynu paliw płynnych, punktu technicznej obsługi środków transportu, zaplecza hotelowo-usługowego (punkt obsługi podróżnych). Ogromną zaletą Centrum jest bezpośrednie sąsiedztwo Drogi Głównej Południowej Pszczyzna-Racibórz oraz wjazdu na autostradę A1.

Oprócz rozwoju kolei towarowej Jastrzębie-Zdrój od kilku lat stara się o przywrócenie ruchu pociągów osobowych. To największe w Polsce miasto, do którego nie można dojechać pociągiem pasażerskim. Miasto wspólnie z innymi samorządami stara się przywrócić linię kolejową łączącą Jastrzębie-Zdrój z Katowicami.

Eko-autobus dla Caritas

Zasilany energią elektryczną autobus - dzięki Jastrzębskiej Spółce Węglowej - trafi do Caritas Polska. Autobus będzie pełnił funkcję mobilnej ambasady służącej proekologicznej działalności tej charytatywnej organizacji.

Prezes zarządu JSW Daniel Ozon przekazał symboliczny akt własności elektrycznego autobusu w Toruniu. Akt darowizny odebrał ks. Marcin Iżycki, dyrektor Caritas Polska. Sama uro-

czystość była częścią Niedzieli Św. Franciszka - Konferencji Ekologicznej pt. „Przebudzenie ekologiczne. Krok pierwszy - nie marnujemy żywności”. W ramach imprezy w czterech miastach w Polsce - m.in. w Toruniu - odbywały się konferencje połączone z warsztatami kulinarnymi food waste oraz kiermaszem zdrowej żywności, których celem jest zmiana postaw społecznych względem środowiska naturalnego. „Mobilna ambasada”, czyli użyczony przez JSW autobus Mercedes Benz/Auto-

met, ma być wykorzystywany w kampaniach promujących taką postawę.

W niemal czterotonowym pojeździe jest 11 miejsc siedzących, 3 miejsca stojące oraz miejsce na wózek inwalidzki. Autobus wyprodukowany przez firmę Automet Group z Sanoka na podzespołach Mercedesa-Benza jest wyposażony w silnik elektryczny BRUSA o mocy 74kW i baterie litowo-jonowe, które po pełnym naładowaniu pozwalają na przejechanie 200 km.



Zmagania ratowników

Drużyna z Ruchu „Borynia” kopalni Borynia-Zofiówka-Jastrzębie zdobyła tytuł mistrza ratowników górniczych Jastrzębskiej Spółki Węglowej. Na starcie zawodów stanęło siedem ekip. Gospodarzem był Ruch „Szczygłowice”, który zdobył drugie miejsce. Na podium stanęli także ratownicy z Ruchu „Zofiówka”.



W zawodach rywalizowali ratownicy górniczy z wszystkich kopalni Jastrzębskiej Spółki Węglowej. Zawody zorganizowano w Wilczy koło Szczygłowic. W oficjalnym rozpoczęciu uczestniczył Tomasz Śledź, zastępca prezesa zarządu JSW ds. technicznych. - *To jest jeden z etapów waszego szkolenia. Dzisiaj to zabawa, sport i rywalizacja, ale bardzo ważne jest, abyście się poznawali, ponieważ niejednokrotnie spotykacie się na dole podczas akcji i musicie na sobie polegać* - przywitał zawodników prezes, ży-

cząc równocześnie sukcesów podczas zawodów i zaciętej rywalizacji.

Ratownicy górniczy rozpoczęli zmagania na torze sprawnościowym. Podczas rywalizacji na czas m.in. ewakuowali poszkodowanego, udzielali pierwszej pomocy przedmedycznej, transportowali poszkodowanego, pokonywali stalową siatkę, a wszystko to dynamicznie i na czas - pod czujnym okiem sędziów.

- *Zawody na pewno nie odzwierciedlają tego, co spotyka nas w wyrobiskach górniczych, ale tego typu zawody pomagają w zgraniu zastępów i wzajemnym poznaniu się. Takie zawody, zgranie zastępów czy*

wypracowanie metod współpracy pomaga nam w późniejszych akcjach - powiedział Marcin Świerczek z Centralnej Stacji Ratownictwa Górniczego i sędzia główny zawodów. - *Przygotowanie ratowników podczas rywalizacji jest doskonałe* - dodał na koniec.

Zawody takie jak te zorganizowane przez Ruch „Szczygłowice” służą doskonaleniu umiejętności, wymianie doświadczeń oraz rozpowszechnianiu jak najbardziej skutecznych technik prowadzenia akcji ratowniczych. Gospodarzem kolejnych zawodów będzie Ruch „Borynia”, tegoroczny zwycięzca.

fot. Mateusz Paszek.



Przemysł 4.0, innowacje i zmiana

W Międzynarodowym Centrum Kongresowym w Katowicach podczas konferencji Nowy Przemysł EXPO z udziałem przedstawicieli przemysłu, biznesu i polityki dyskutowano o przyszłości górnictwa. Jastrzębską Spółkę Węglową reprezentował Daniel Ozon, prezes zarządu.

Spadek kosztów i wzrost produkcji - to wyzwania przed jakim stoi nie tylko polskie górnictwo. Receptą ma być cyfryzacja. W światowym przemyśle wydobywczym produktywność zaczęła stopniowo rosnąć właśnie dzięki digitalizacji. Zdaniem ekspertów, którzy dyskutowali w Katowicach podczas konferencji, projekt inteligentnej kopalni pozwoli nie tylko na automatyzację produkcji, ale także podniesie poziom bezpieczeństwa - dzięki łatwej lokalizacji ludzi, sprzętu i złóż. Do

tego dochodzą inne kluczowe zagadnienia - gromadzenie danych i ich analiza czy monitorowanie zagrożeń naturalnych w czasie rzeczywistym.

- *Dużym problemem są ograniczenia geologiczne, w naszych kopalniach taką barierą jest metan. Nawet przy nieograniczonych nakładach finansowych, pewnej bariery nie przeskoczymy. Jednak bez wątplenia, by utrzymać koszty wydobycia pod kontrolą, niezbędna jest automatyzacja oraz właściwi ludzie do pracy* - przekonuje Daniel Ozon,

prezes zarządu Jastrzębskiej Spółki Węglowej.

JSW jest na tym polu jednym z liderów.

Podczas konferencji paneliści - prezesi i wiceprezesi polskich spółek węglowych i kooperujących - zwrócili uwagę, że dzięki zastosowaniu innowacyjnych rozwiązań - np. zdalnie sterowanego sprzętu - wzrasta wydajność i bezpieczeństwo, a decyzje zapadają na podstawie pełniejszych

i łatwiej dostępnych informacji o tym, co dzieje się pod ziemią.

- *Rozpoczęliśmy instalowanie czujników na naszych maszynach z użyciem 200 km światłowodów, powstało centrum analizy danych, trwa też proces implementacji oprogramowania, które ma modelować złoża w 3D, by pokazać naszym kontrahentom parametry jakościowe surowca, a do tego pracujemy nad wykorzystaniem robotów* - tak o kopalniach przyszłości w JSW mówi Daniel Ozon, prezes zarządu Spółki. - *Na tym nie*

koniec, dzisiaj podpisujemy z Joy Komatsu porozumienie dotyczące zakupu w pełni automatycznego systemu, który zamierzamy testować w kopalni Szczygłowice. To ma być odpowiedź na potrzebę zapewnienia bezpieczeństwa pracowników, poprawę bhp i warunki klimatyczne. To wszystko możliwe jest dzięki znaczącej poprawie sytuacji ekonomicznej nie tylko całej branży, ale przede wszystkim JSW.

- *Od etapu gaszenia pożaru, wchodzimy w etap zarządzania i nowych wyzwań* - powiedział podczas konferencji Nowy Przemysł EXPO Grzegorz Tobiszowski, wiceminister energii.

Kilka lat temu spadek cen stali, węgla i koks doprowadził do po-

w górniczych



ny technologiczne

gorszenia sytuacji, dziś ma temu zapobiec utworzenie w JSW Funduszu Stabilizacyjnego i strategia rozwoju, w której innowacje i poprawa efektywności grają kluczową rolę.

Zwłaszcza, że wyzwań jest coraz więcej.

- Proces mierzenia śladu węglowego, czy finansowanie sektora to jak najbardziej realne kwestie. Każdego roku będzie z tym trudniej, coraz więcej banków nie jest w stanie finansować węgla. Musimy udowodnić, że mamy plan i go realizujemy, bez tego nie będziemy w stanie prowadzić wielu inwestycji - podsumował prezes Ozon.



Pracownicy JSW uhonorowani w 100-lecie Niepodległości



KRZYSZTOF TCHÓRZEWSKI,
minister energii.

- Na co dzień pracownicy sektora energii pozostają w cieniu. Jednak to ich praca zapewnia nam bezpieczeństwo i sprawnie działającą gospodarkę. Bez ich wysiłku nie mógłby funkcjonować żaden zakład, fabryka czy gospodarstwo domowe, a tym samym nie byłby możliwy rozwój gospodarki. Polski sektor energii powstał od podstaw 100 lat temu i od samego początku jego największym kapitałem byli ludzie, na co dzień pracujący przy wydobyciu surowców, wytwarzaniu, przesyłaniu i dystrybucji energii. 100-lecie odzyskania Niepodległości to wspaniała okazja do podziękowań dla pracowników tej branży. Cieszę się, że możemy uhonorować służbę wszystkich tych, którzy kontynuują piękną tradycję tej niezwykle ważnej dla społeczeństwa pracy.

Praca osób związanych z wydobyciem, wytwarzaniem i dostarczaniem energii została uhonorowana podczas uroczystości „Polska energia w 100-lecie Niepodległości”. Najbardziej zasłużonych przedstawicieli sektora odznaczył minister energii Krzysztof Tchórzewski.

Spotkanie było również okazją do dyskusji nad zagadnieniem edukacji w sektorze energii. Kształcenie przyszłych kadr to jedno z podstawowych wyzwań przed którym stoi branża.

- Dzisiaj brakuje nam młodych specjalistów, szczególnie z obszaru techniczno-inżynierskiego. Dlatego podejmujemy szereg inicjatyw, których celem jest rozwój edukacji nowych kadr w energetyce, szczególnie na poziomie szkół technicznych i branżowych. Chcemy pokazać młodym ludziom, że praca w tym sektorze jest atrakcyjna - powiedział minister energii Krzysztof Tchórzewski. Wspólnie z Ministerstwem Energii działają polskie spółki energetyczne, które tworzą programy stypendialne, pomagają w powstawaniu sprofilowanych klas i doposażają szkolne laboratoria.

Podczas wydarzenia szef resortu energii podkreślił, że działania ministerstwa są spójne i zaplanowane z myślą o przyszłości. - *Modernizujemy górnictwo, dywersyfikujemy źródła dostaw energii, zmieniliśmy system wsparcia dla źródeł odnawialnych i stawiamy na rozwój innowacyjnych technologii. Z optymizmem patrzymy w przyszłość. Wiemy doskonale, że przed nami ciągle wyzwania, dlatego bardzo ważna jest współpraca całego sektora. Dzięki temu założone przez nas cele stają się coraz bardziej realne, razem możemy więcej* - podkreślił.

Po raz pierwszy przedstawiciele wszystkich sektorów związanych z wydobyciem, produkcją, dystrybucją

i przesyłaniem energii zgromadzili się w jednym miejscu, aby uhonorować pracę ludzi, profesjonalistów, którzy niezmiennie od wielu lat przyczyniają się do rozwoju gospodarki. Uroczystość „Polska energia w 100-lecie Niepodległości” została zorganizowana pod patronatem Prezesa Rady Ministrów, Ministerstwa Energii, Marszałków Sejmu i Senatu oraz przez Polski Komitet Energii Elektrycznej. Gośćmi wydarzenia byli pracownicy i kadra zarządzająca branż związanych z wydobyciem, wytwarzaniem i dostarczaniem energii do polskich domów, miejsc pracy, środków komunikacji. Podczas wydarzenia zostały wręczone odznaczenia państwowe oraz resortowe „Za zasługi dla rozwoju energetyki”, „Zasłużony dla górnictwa” i „Zasłużony dla przemysłu naftowego i gazowniczego”.

Pracownicy JSW uhonorowani odznaczeniem „Zasłużony dla górnictwa”: Bartosz Walny - KWK „Budryk”, Marek Puzoń i Bogusław Musiolik - KWK „Borynia-Zofiówka-Jastrzębie”, Adam Gosiewski - KWK „Knurow-Szczygłowice” oraz Robert Tulko z KWK „Pniówek”.

Jonak niepokonany!

Damian Jonak wciąż jest niepokonany na zawodowym ringu. Podczas gali JSW Boxing Night, która odbyła się z okazji 25-lecia JSW w znakomitym stylu pokonał mocnego Uzbeka Szerzoda Husanowa.

Jonak (41-0-1, 21 KO) w kwietniu tego roku wrócił na ring po trzyletniej przerwie i w Częstochowie wygrał jednogłośnie na punkty z Argentyńczykiem Marcosem Jesusem Cornejo. W Jastrzębiu zmierzył się ze zdecydowanie silniejszym pięściarzem, Szerzodem Husanowem (21-1-1, 9 KO). Było to starcie niepokonanych na zawodowym ringu. 38-letni Husanow jako amator był wicemistrzem świata.

Jonak od początku napierał na rywala, Uzbek spokojnie czekał i kontrował. W drugiej rundzie Polak niepotrzebnie wdał się w bijatykę i otrzymał sporo mocnych ciosów. - *Musisz być czujny! Po co bijesz w narożniku!* - upominał go Ireneusz Przywara, były trener Tomasza Adamka. Wyrachowany Husanow wyprowadzał ciosy zza gardy i był precyzyjniejszy. W 5. rundzie Jonak zaczął wyraźnie przeważać, trafiając Uzbeka lewymi sierpami. Poobijany Husanow miał problemy kondycyjne. Kolejne minuty należały do wychowanka Szombierek Bytom, który wciąż agresywnie atakował i pokazał się z bardzo dobrej strony. Sędzia ringowy, przy głośnym „Damian, Damian”, podniósł do góry rękę polskiego pięściarza. Po raz kolejny w tym roku Jonak ma walczyć 17 listopada w Radomiu na gali „Wojna Domowa”.

fot. Dawid Lach

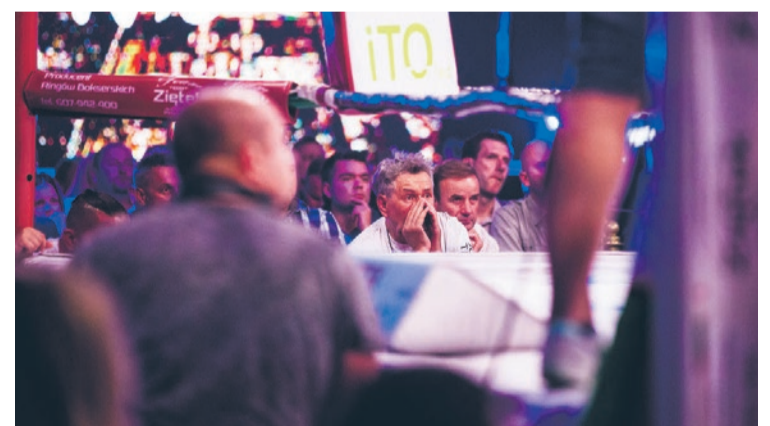
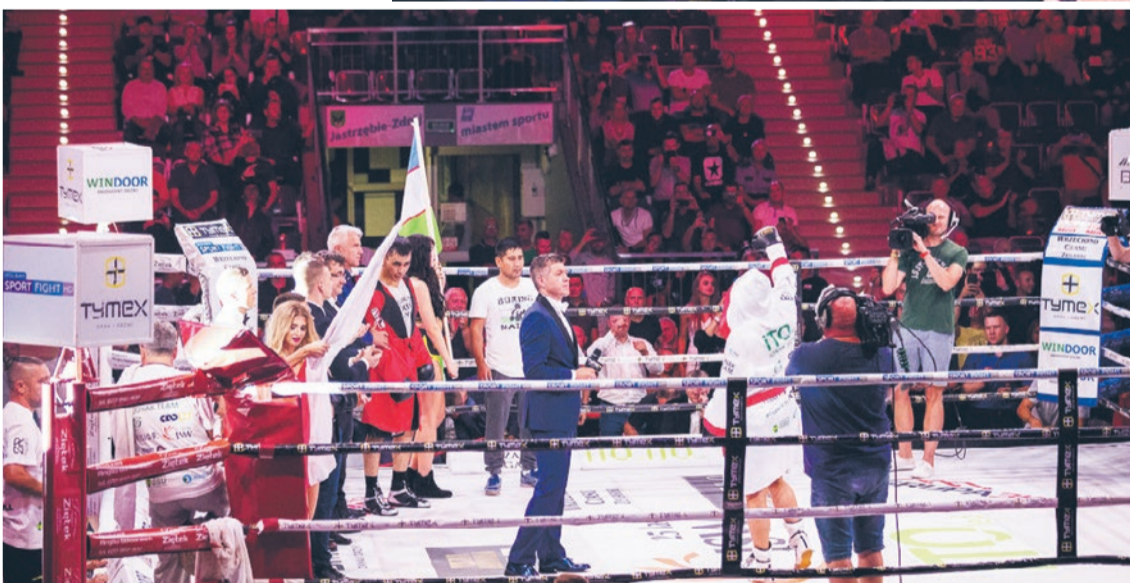

WYNIKI GALI JSW BOXING NIGHT:

Waga superśrednia

Damian Jonak pokonał Uzbeka Szerzoda Husanowa jednogłośnie na punkty.

Waga półśrednia

Michał Leśniak pokonał Chorwata Ivana Njegaca jednogłośnie na punkty.

Waga lekka

Damian Wrześniński pokonał Niemca Andreasa Maiera jednogłośnie na punkty.

Waga superśrednia

Tomasz Gromadzki pokonał Białorusina Uladzimira Charkiewicza jednogłośnie na punkty.

Waga ciężka

Marcin Siwy pokonał Węgra Andrasa Csomora przez techniczny nokaut w 1. rundzie.

Waga ciężka

Kamil Bodzioch pokonał Chorwata Hrvoje Bozinovica przez techniczny nokaut w 3. rundzie.

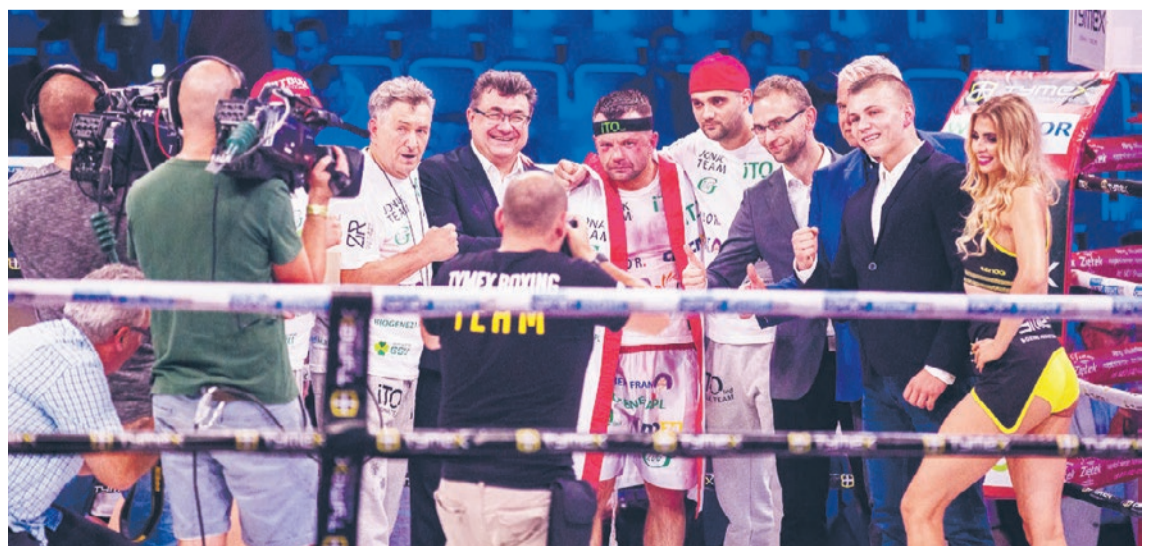

BIURO JSU PODRÓŻY

GRUPA JSW

Złota Polska Jesień w Zakopanem

ZAPRASZAMY DO NASZEGO OŚRODKA JASTRZĘBIA TURNIA



UBEZPIECZENIA

komunikacyjne (OC, AC, NNW) | turystyczne | majątkowe | kompleksowe ubezpieczenia dla firm

Sprzedaż prowadzimy we wszystkich naszych agencjach, więcej informacji na naszej stronie

www.JSU.PL lub pod nr tel **32 47 81 333**



GRUPA
PGNiG | ENERGETYKA
TERMIKA | PRZEMYSŁOWA

SEJ-SERWIS Sp. z o.o.

ŚWIADCZYMY USŁUGI BUDOWLANE ładowarka i spycharka

- PROFESJONALNIE
- SZYBKO
- TANIO



(paliwo i obsługa w cenie usługi)

44-330 Jastrzębie-Zdrój | ul. Energetyków 17 | tel.: (+48) 32 440-85-10 | www.sejserwis.pl



Zrób pierwszy krok i zmień swoje życie

Jestem szczęśliwa, że wreszcie słyszę“, „Już nie muszę domyślać się, co mówią inni, czytając z ruchu warg“, „Nareszcie rozumiem moje wnuki“, „Szutmy już mi nie przeszkadzają i mnie nie dekoncentrują“ – oto relacje tych, którzy zdecydowali się przezwyciężyć ciszę...

Słuch jest jednym z najważniejszych zmysłów.

Dzięki temu, że słyszymy, jesteśmy w stanie komunikować się z innymi. Człowiek, który niedosłyszy, czuje się wyobcowany, często osamotniony, nie rozumie otaczającego go świata, nie chce też uczestniczyć w życiu towarzyskim, staje się aspołeczny, bywa nawet agresywny, ponieważ frustruje go fakt, że nie słyszy. Niedosłuch wyklucza ludzi z towarzystwa znajomych, przyjaciół, a czasem także rodziny.

Nie ignoruj problemu.

Często osoby niedosłyszące oszukują same siebie. Starają się „żyć normalnie“, ukrywając swój problem przed otoczeniem. Inni bagatelizują niedosłuch, odkładając rehabilitację „na później“. W skrajnych przypadkach uczucie odizolowania może

prowadzić nawet do depresji.

Pani Teresa pod koniec zeszłego roku zdecydowała się na wizytę w gabinecie badań słuchu Amplifon. Zaczęła zauważać, że ma problemy ze zrozumieniem innych podczas rozmowy w zwyczajnych, codziennych sytuacjach: w sklepie, na poczcie. Swoje wrażenia opisała w książeczce pamiątkowej:

„Cieszę się, że mogłam dzięki Państwu poprawić komfort swojego życia. Serdecznie dziękuję za miłą, fachową opiekę i obsługę. Badanie było bezbolesne. Specjalista szczegółowo wytłumaczył mi z czego wynikają moje trudności słuchowe. Przyznam, że najbardziej obawiałam się, że ktoś będzie mnie namawiał do zakupu aparatów słuchowych, które jak słyszałam są bardzo drogie. Nic takiego nie miało miejsca. Sama zdecydowałam się na zakup aparatów, które otrzymałam w cenie dostosowanej do mojego skromnego portfela.“

Pani Teresa przed zakupem otrzymała aparat do wypróbowania w warunkach domowych. Specjalista protetyk dobrał go po szczegółowym badaniu i wywiadzie. Pani Teresa jest teraz bardzo zadowolona. Największym zaskoczeniem był fakt, że dzięki urzędzeniu mogła... usłyszeć mruczenie swojego ukochanego kota. Nie wierzyła, że jeszcze kiedykolwiek będzie to możliwe.

Zbadaj swój słuch. Możesz to zrobić bezpłatnie i bez kolejek.

Często nie zdajemy sobie sprawy, jak niewiele potrzeba, aby poprawić słyszenie. W momencie gdy zauważymy u siebie niepokojące objawy, należy działać jak najszybciej i nie odkładać problemu na później. Niedosłuch nie minie jak grypa. Im wcześniej trafimy do specjalisty, tym lepiej. Nasz mózg „zapomina“ bowiem, jak dawniej brzmiały niektóre dźwięki, głosy czy melodie. Jeśli pozwolimy mu „zapomnieć“, będzie miał trudności z ich interpretacją i zrozumieniem. Aby umówić się na wizytę w celu zbadania słuchu, wystarczy wykonać jeden telefon. Badanie jest bezpłatne. Pani Teresa regularnie nas odwiedza. Przychodzi do nas, żeby skorygować ustawienia, wyczyścić aparaty lub po prostu wspólnie napić się kawy. Bardzo chwali nasz gabinet i poleca go swoim znajomym!

Pamiętaj – jeśli masz wrażenie, że Twój słuch jest gorszy niż kilka lat temu, że masz kłopoty ze zrozumieniem tego, co mówią do Ciebie Twoi rozmówcy, że Twój świat staje się światem cisy – nie czekaj, już dziś zadzwoń i umów się na wizytę u specjalisty.

Kampania społeczna „Usłyszeć Świat – usłysz wszystkie odcienie dźwięków”

Amplifon – obecny w 22 krajach światowy lider w dziedzinie rozwiązań dla osób z niedosłuchem, jako partner kampanii Usłyszeć Świat, zmienia sposób postrzegania niedosłuchu na całym świecie oraz pomaga na nowo odkrywać wszystkie emocje, możliwe do przekazania przez dźwięk. W ramach profilaktycznej akcji dla osób w wieku 65+, oferuje bezpłatny pakiet badań słuchu:

- Otoskopia
- Audiometria powietrzna, kostna i słowna
- Tympanometria

Podczas wizyty istnieje możliwość:

- bezpłatnej konsultacji z wykwalifikowanym protetykiem
- bezpłatnego wypożyczenia i wypróbowania aparatów słuchowych
- bezpłatnego przeglądu aparatów
- konsultacji z lekarzem

Termin bezpłatnych badań w ramach pakietu:

Od 15.10.2018 do 31.10.2018

Lista gabinetów oraz zapisy:
www.amplifon.com



Czekamy na Ciebie w gabinecie
ul. Piłsudskiego 25

Zadzwoń i umów wizytę
575 990 975

Zapisy pod bezpłatnym numerem
800 88 88 99

amplifon